SERIA UN POLICIA, YA DETENIDO, EL ASESINO DEL HINCHA DE TIGRE

• Inform. pág. 28

ORDENA LA JUSTICIA EL REMATE DE LA CANCHA DE HURACAN

• Inform. pág. 28

SORPRESIVO PARO DE SEÑALEROS DEL FERROCARRIL ROCA

• Inform. pág. 2

EL PRODE FUE PARA DOCE TARJETAS; CADA UNA, $a 3.051.280,13

• Inform. pág. 21

Batalla campal en la avenida Corrientes. Espectadores de la obra de Dario Fo, en el San Martin, calificada por algunos como sacrílega, se agarran a las trompadas y son reprimidos a palazos por la policía.

FALLECIO EN CHILE CRIMINAL DE GUERRA NAZI ACUSADO DE MASACRAR A 97.000 JUDIOS

• Inform. pág. 8

crónica
FIRME JUNTO AL PUEBLO
Año XXI - BUENOS AIRES, LUNES 14 DE MAYO DE 1984 - Nº 7.037 - $a 12,00
RECARGO VIA AEREA $a 0,50
EL DIARIO DE MAYOR CIRCULACION EN EL PAIS
6ª EDICION DE LA NOCHE

OTRO ESCANDALO EN EL SAN MARTIN: SEIS DETENIDOS Y CUATRO HERIDOS

• Inform. págs. 6-7

INVESTIGA LA POLICIA EN EL COLON UNA ESCENA DE BOMARZO CON NIÑOS

• Inform. págs. 8-9

Murió Marino Español al ser Hundida una Lancha por Terroristas

• Inform. pág. 10

ALERTA: VENTA DE DOLARES FALSOS EN MERCADO NEGRO

• Inform. pág. 5

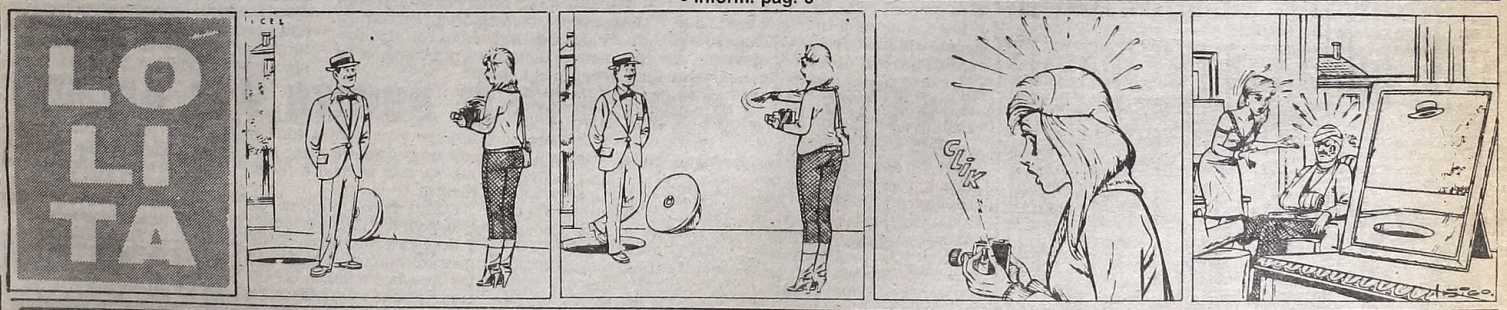

MONEDA GRANO LARGO: Arroz bien blanco

ROCA: PARO DE SEÑALEROS

Se Cumplió Medida Sorpresiva; Reunión Clave en el Gremio

Dirigentes de los cuatro gremios ferroviarios están reunidos con representantes de Ferrocarriles Argentinos y funcionarios de la Dirección Nacional de Relaciones Laborales, en la que podría ser la instancia decisiva para conjurar un nuevo paro de los trabajadores del riel, esta vez por 48 horas.

El malestar imperante en el gremio se evidenció hoy con el paro sorpresivo realizado por los señaleros del Roca entre las 0 y las 6, lo que motivó la condicionalidad de los servicios que circulan por la vía Temperley, los que en este mediodía aún no se habían normalizado totalmente.

● **NEGOCIACIONES**

La Unión Ferroviaria, La Fraternidad, Asociación de Señaleros y Asociación del Personal de Dirección, van a la mesa de negociaciones con el mandato de sostener inalterable la demanda de un aumento salarial de emergencia de 5.000 pesos y un sueldo mínimo de 14.000, suma ésta que podría ser aumentada porque algunos sectores de obreros estiman que de acuerdo al costo de vida el "piso" salarial debería ser fijado en los 19.000 pesos.

El miércoles de la semana pasada los cuatro gremios avalaron un movimiento de fuerza que por 24 horas paralizó en forma prácticamente total los servicios de todas las líneas, como consecuencia de la adhesión de más del 90 por ciento de los trabajadores del sector.

Voceros gremiales admitieron sus escasas esperanzas en los resultados de las negociaciones reiniciadas hoy con la empresa estatal, fundándose en el hecho que la última oferta de ésta, en la audiencia del viernes último, fueron tres aumentos consecutivos de 333 pesos, cifra que fue considerada "totalmente insuficiente".

Las dirigencias gremiales concurren a las tratativas presionadas por las bases que se expresan a través de las asambleas de seccionales, que fueron las propulsoras de la huelga del miércoles pasado y que propician ahora un nuevo paro, esta vez de 48 horas.

El jueves próximo tendrá lugar una asamblea de seccionales del interior y Gran Buenos Aires en la que se evaluará la marcha de las gestiones y en caso de considerarse agotados los plazos de espera razonables, se fijará la fecha para el nuevo cese de actividades.

● **LEVANTAN PARO**

ROSARIO, 14 (De nuestro corresponsal).— La comisión normalizadora del Sindicato de Trabajadores Municipales de Rosario resolvió anoche levantar el paro de actividades por 48 horas que debía iniciarse a las 0 de hoy.

La decisión fue anunciada en un comunicado en el que se precisó que la misma se "adoptó" en vista de la nueva instancia negociadora a efectos de evitar el conflicto que el gremio mantiene con el Departamento Ejecutivo

● **CASINOS**

CORDOBA, 14 (De nuestro corresponsal).— Los empleados de los casinos provinciales adoptaron medidas de fuerza que se tradujeron en paros de una hora por turno en repudio por la incorporación de personal "postergando el derecho de los empleados temporarios a ser confirmados.

Mardel: Central Obrera Repudia Aumento del 9%

MAR DEL PLATA, 14 (De nuestro corresponsal).— La **Confederación General del Trabajo** de Mar del Plata reclamó un salario básico de $a 19.000 y expresó su más enérgico repudio al **"exiguo aumento del 9 por ciento para el mes de mayo otorgado por el gobierno"** y a la decisión de sancionar a las empresas que otorguen aumentos por encima de las pautas que el gobierno fije. Señaló también que **"esta actitud se la puede calificar como insensible y desestabilizadora de la democracia".**

En la nota, luego de manifestar su adhesión a los integrantes de la **CGT** nacional, los directivos locales califican de **"oprobioso conceder un aumento del 9 por ciento a los trabajadores, mientras el Ministerio de Defensa proyecta incrementar los sueldos militares en un 20 por ciento, cosa que consideramos justa en la medida que no constituya un privilegio".**

● **MESA DE ENLACE**

El ministro de Trabajo, **Juan Manuel Casella**, recibirá hoy a la mesa de enlace gremial, cuyos dirigentes advirtieron al gobierno que debe cumplir su promesa de democratizar los sindicatos, logrando elecciones que no se realicen en base a los estatutos de los gremios como ampliamos en esta misma página.

POR MEJORAS SALARIALES, PERSONAL DE SUBTES TRABAJA A REGLAMENTO

Desde hoy los trabajadores de la empresa Subterráneos de Buenos Aires ponen en práctica el trabajo a reglamento como medida en apoyo de sus reclamos salariales, previéndose la adopción de otras formas de lucha si, las negociaciones a realizarse próximamente con el directorio de la empresa, no arrojan resultado positivo.

Voceros de la comisión interna de subterráneos, anunciaron que el 21 del corriente se celebrará una asamblea con carácter resolutivo en base a los resultados de las negociaciones que se hayan concretado hasta entonces. En tal circunstancia, se podría lanzar un paro, acotaron las fuentes sindicales.

Respecto de las tratativas, se informó que una "comisión negociadora" se entrevistará en los próximos días con miembros del directorio del ente, y con el jefe comunal, doctor Julio César Ságuier, como una forma de evitar que el plan de lucha se profundice.

El 1° de febrero último, los trabajadores de Subterráneos de Buenos Aires paralizaron parcialmente los servicios en apoyo de sus demandas salariales y por el reconocimiento del carácter insalubre del trabajo que realizan. De tal manera, lograron la reducción de la jornada a seis horas, en las secciones de talleres.

El plan de lucha en los subterráneos fue votado en una asamblea a la que asistió el personal de las cinco líneas de tráfico, talleres y administración, luego de que fracasaran las gestiones realizadas a través de la Unión Tranviarios Automotor (UTA) que encabeza René Azar.

NORMALIZACION: LA CGT ENTREGARA CONTRAPROPUESTA A BARRIONUEVO

MAR DEL PLATA, 14 (De nuestro corresponsal).— Esta semana la cúpula de la CGT unificada elevará su contrapropuesta de normalización sindical al delegado presidencial Hugo Barrionuevo, con quien —según declaró aquí Saúl Ubaldini— la central obrera no tiene diferencias con "trasfondo político". Más allá del problema de la normalización, la CGT busca una solución para el costo de vida en su relación con el salario.

Saúl Ubaldini, uno de los cuatro secretarios generales de la CGT, reiteró que la central obrera "está estudiando la contrapropuesta" que le presentará al delegado gubernamental para la normalización gremial, Hugo Barrionuevo.

No obstante ello, señaló que la "prioridad absoluta" para la CGT "es la grave situación económica" que padecen los trabajadores argentinos.

Barrionuevo, el jueves pasado, hizo llegar a los dirigentes cegetistas la nueva propuesta del gobierno para llamar a elecciones en los sindicatos y proceder así a su normalización hasta tanto se dicte una nueva ley de asociaciones profesionales.

Ubaldini, por otra parte, negó categóricamente que el hecho de que hasta ahora no se haya producido un encuentro entre la cúpula de la CGT y el delegado gubernamental "tuviera un trasfondo político" y adelantó que "esta semana, cuando tengamos el borrador de nuestra contrapropuesta, conversaremos con Barrionuevo".

Farmacia: Cumplen Paro los Empleados

En la fecha, los empleados de Farmacia cumplen un paro de 24 horas, medida de fuerza ésta que habrán de repetir el próximo 21 de mayo conforme lo dispuesto por la Federación Argentina de Trabajadores de Farmacia (FATFA) por la actitud patronal y oficial.

La entidad sindical informó que los paros de referencia son "consecuencia del fracaso de las negociaciones con los empleadores, para obtener mejoras salariales que le permitan superar los índices oficiales".

La protesta, agrega, "está también dirigida contra el Ministerio de Trabajo, por su negativa a convocar a la Comisión Técnica Salarial pese a los reiterados pedidos por parte de la entidad gremial".

Al referirse a la actitud patronal, el sector laboral denuncia que "es una reiteración de tradicionales posturas reaccionarias y antisociales de los empresarios farmacéuticos, agravadas en la emergencia, por la evidente intención de usar la necesidad de los trabajadores para obtener mejoras en el sistema de comercialización de las especialidades medicinales que les permita aumentar más las siderales y desmedidas ganancias que tienen actualmente".

CASELLA CON LA MESA DE ENLACE GREMIAL

Para hoy a las 18.30 está prevista la reunión del ministro de Trabajo, Juan Manuel Casella, con dirigentes de la Mesa de Enlace Gremial, con quienes analizará la situación socio-económica y las perspectivas de la normalización sindical, temas sobre los que también conversó, la semana pasada, con la cúpula de la CGT unificada y la Comisión de los 20.

La reunión con la mesa de enlace se concretará a las 18.30, con la asistencia de los dirigentes Néstor Rompani (judiciales), y Hugo Rizzuto (Gas del Estado), pertenecientes al Movimiento de Renovación Sindical; Julio Guillán (telefónicos) y Alberto Piccinini (metalúrgicos), del Encuentro Nacional de los Trabajadores; Andrés Framini (textil) y Ricardo de Luca (navales), por el plenario nacional sindical y José Baez (seguro) y Blas Alari (papelero), de la asamblea gremial argentina.

Los contactos del ministro con la dirigencia sindical se habían iniciado el martes pasado, oportunidad en que se entrevistó con los secretarios generales de la Confederación General del Trabajo, con quiénes arribó a un acuerdo para la formación de comisiones mixtas que establezcan con exactitud el costo de la canasta familiar y sigan el comportamiento de los precios. Habían concurrido Saúl Ubaldini, Jorge Triaca, Osvaldo Borda y Ramón Baldassini.

Posteriormente, el viernes último, Casella recibió en su despacho a la comisión de los 20, la que estuvo encabezada por sus dos secretarios generales, Jorge Luján (obreros del vidrio) y Luis Etchezar (La Fraternidad).

Sobre el objetivo de la entrevista, el telefónico Julio Guillán (ENTRA) afirmó que consiste en "conocer los detalles de las nuevas actividades del ministerio" tras la dimisión de Antonio Mucci, "y especialmente en cuanto a las ideas que se tienen para la normalización sindical".

Recordó que la mesa ya dialogó con el delegado presidencial Hugo Barrionuevo, "y ahora dialogaremos con el ministro para participar en la búsqueda de un acuerdo definitivo".

En cuanto a si existe preocupación en la mesa por el "acercamiento" del gobierno con la CGT, como lo señalaron diversas interpretaciones *periodísticas*, el líder telefónico *afirmó que* "la preocupación no es por *el acercamiento* con nadie".

Agregó que "nos parece correcto que se vayan acercando sectores que en estos últimos meses han vivido con permanentes contradicciones".

"Lo que nos importa —aclaró—, es que el gobierno no deje de cumplir el mandato que le dio el pueblo con respecto a jerarquizar la vida democrática.

Enfatizó que "queremos que el gobierno garantice ese mandato facilitando y profundizando la vida democrática de todas las instituciones argentinas.

Por su parte, el textil Andrés Framini (Plenario Nacional Sindical), informó que en la reunión con Casella, "además del planteamiento general por la prioridad por la situación socio-económica, también trataremos el tema de reordenamiento sindical".

LAS CANAS ENVEJECEN!

Este señor, también prefiere fijador Merrick porque usándolo parece tener varios años menos.

POMOS NEGRO y CASTAÑO, de acuerdo al color del cabello. Disimulan las canas, matizándolas.

POMO AZUL: ¡nuevo! ¡concentrado! oscurece las canas progresivamente.

Los fijadores Merrick no manchan ni engrasan. PATENTADOS.

MAS DE 100 BUQUES EN EL PUERTO Y EL ACCESO

Culminó esta mañana el cese total de actividades que por setenta y dos horas, cumplieron los trabajadores marítimos y como consecuencia del cual, el puerto metropolitano se halla virtualmente paralizado, ante la presencia de más de cien buques, en los muelles y canales de acceso del Río de La Plata.

El sector laboral nucleado en la Coordinadora del Gremio Marítimo, dio comienzo a las medidas de fuerza el lunes pasado, para sostener el reclamo de un incremento salarial del 50 por ciento.

La movilización general se cumplió normalmente y culminó, este fin de semana cuando todos los gremios marítimos dispusieron el cese total de las actividades.

La Coordinadora del Gremio Marítimo está integrada por las entidades que agrupan a los marineros, los patrones fluviales, los conductores navales, los capitanes, los oficiales navales y los electricistas navales.

La medida de fuerza comenzó hace una semana, en forma progresiva, con un quite de colaboración, luego, el martes y miércoles último con un paro de 48 horas y el jueves, con trabajo a reglamento.

Como consecuencia de ello, no hubo tareas de carga y descarga y también se registraron inconvenientes en los desplazamiento, de entrada y salida del puerto, en razón de la paralización de los remolcadores. Ello determinó que hasta hoy, hubiera setenta naves fondeadas en los canales de acceso.

● **MARINA MERCANTE**

El martes próximo, a las 12 iniciará un paro la Asociación Argentina de Empleados de la Marina Mercante al no haber obtenido una respuesta satisfactoria al reclamo de un sueldo mínimo

LLEVE SU TV COLOR

Ctdo. $a 30.000.-
Téngalo en 48 Cuotas fijas de: $a 1.390.-
int. a venc. 60 1% t/financ. $a 66.720

LAVALLE y ALEM
Galería Alem Loc. 8
QUILMES Este (3 c. Estac.)

ISABEL VIENE EN SON DE PAZ

No Trae un Hacha y Arreglará al Partido a Través de Estructuras

En medios "verticalistas" se aseguró hoy que María Estela Martínez de Perón promoverá la reestructuración del movimiento justicialista a través de la renovación de sus órganos de conducción, aclarándose al respecto que "ello no significa que la señora produzca una hecatombe partidaria".

Las fuentes consultadas agregaron que la ex mandataria convocará el congreso justicialista en el que se resolverá la constitución de un nuevo consejo nacional, y en un pacto de autoridad designará a un "consejo superior del movimiento" compuesto por las figuras más respetables de las ramas políticas, gremial y femenina, con facultades de fijar la estrategia del partido.

Pero los voceros "verticalistas" afirmaron que la señora de Perón pretende una "renovación, y ello no significa que produzca una hecatombe partidaria", significando que "se irán algunos y otros quedarán".

En ese rumbo apuntaron las declaraciones de Deolindo Felipe Bittel, quien afirmó que "hay algunos señores que quieren que Isabel se ponga una capucha, tome un hacha y comience a decapitar gente".

Bittel recordó que en cierta oportunidad "algunos dirigentes fueron a verlo al general Perón a Madrid para pedirle lo mismo, y Perón les preguntó ¿por qué no los echan ustedes?".

El senador chaqueño sostuvo que la ex presidenta debe volver al país "como prenda de paz y unidad, como lo hizo en su momento el general Perón".

● REUNION CON CAMUS

El coordinador de la Comisión de Enlace, Pedro Arrighi, confirmó anoche que el dirigente sanjuanino Jorge Camus se reunió con Isabel en Madrid, y que a su regreso, en el curso de la presente semana, brindará un informe sobre lo tratado.

Jorge Camus es miembro de la Comisión de Enlace, y Arrighi dijo hoy que "nos pareció prudente y útil un contacto personal, pues a veces hay cosas que conviene hablarlas personalmente".

Agregó que en Madrid las señora de Perón ratificó a Camus "todas las manifestaciones telefónicas y epistolares" referidas a su regreso el domingo próximo para concurrir al diálogo político convocado por el presidente Alfonsín.

● SIN MANIFESTACIONES

En tanto, otras fuentes de la Comisión de Enlace adelantaron que la señora de Perón desea que "no se realicen manifestaciones y concentraciones multitudinarias" con motivo de su arribo al país.

Esa aspiración de la ex mandataria se haría conocer a los simpatizantes peronistas en los próximos días, a través de un comunicado de la Comisión de Enlace.

En cambio, no hubo precisiones sobre si la jefa justicialista concurrirá sola o acompañada por otros dirigentes a la entrevista con Alfonsín.

El Consejo Nacional citó a todos sus integrantes para el jueves venidero, a una reunión a la que se sumarán los miembros del consejo federal, titulares de bloques parlamentarios y gobernadores peronistas, estimándose que para esa fecha se conocerá cuáles son las intenciones de Isabel.

LOS CHEQUES QUE FUERON IMPUGNADOS POR JUECES

En torno a la situación de la deuda de la ex presidenta de la Nación María Estela Martínez de Perón con el Estado, a raíz de la condena que le fuera impuesta se pudo conocer, el destino y monto de los doce cheques impugnados por la justicia, en la causa la "Cruzada de la Solidaridad", por un importe total, actualizado de 500.000 dólares. Los cheques de referencia, fueron librados entre el 9 de mayo de 1974 al 23 de julio de 1975.

Ellos son: 4.595 pesos, a la firma CAT, por una deuda contraída por la Juventud Peronista; 500 pesos a Barlay SA para cancelar gastos de remodelación de la Capilla "Virgen de Luján" en la residencia presidencial; a la firma SICOM, por 205.790 pesos por instalación de equipos transmisores desde la presidencia al Partido Justicialista; tres millones de pesos a la orden de la Confederación General del Trabajo, para "contribuir al pago de los salarios de sus dependientes, dos cheques por un total de 398.880 pesos a la firma Viarco SA, para la colocación de cristales blindados en el sector presidencial de la Casa Rosada; otros dos por 48.500 pesos por renovación de herrajes de la residencia presidencial; un cheque al portador, por un millón de pesos, sin documentación sobre su destino; otro por 11.762.000 pesos, para la compra de tarjetas (400 mil) para la quiniela a la firma IMB Wold Trade Corporation, con intervención del ex ministro José López Rega, también vicepresidente de la Cruzada; 1.192.468, 86 pesos, a la firma Prensradio, por afiches y avisos publicitarios en conmemoración del primer aniversario de la muerte del general Perón; depósito de la suma de 31.516.551, 50 a la orden del Juzgado Nacional en lo Civil, N° 11, secretaría 22, de esta capital en los autos "Perón Juan Domingo, S/ sucesión".

MATERA ENTREGARA PLAN PARA EL "GRAN ACUERDO"

El dirigente justicialista Raúl Matera confirmó hoy que entregará al presidente Raúl Alfonsín "las bases de un gran acuerdo nacional que tiene objetivos políticos y programáticos", que permitirían constituir "un fuerte frente político en la Argentina", con la presencia del empresariado, los sindicatos y los partidos políticos.

● ESTA SEMANA

Matera comentó que el principio que regiría el acuerdo, que será entregado probablemente "en los primeros días de esta semana", será que "todos los partidos proyectarían para defender la democracia, hacer un fuerte frente político en Argentina y permitir que se incorporen a este gran acuerdo histórico los sectores de la producción, es decir, los empresariales y los sindicales".

En declaraciones formuladas a Radio Rivadavia, el dirigente consideró que el mencionado acuerdo nacional "le será muy útil al presidente para concretar la unidad nacional, que es también un poco lo de la unión del peronismo. La unidad no puede ser abstracta, debe ser un hecho concreto, y el hecho concreto se hace a través del proceso histórico".

Dijo también que la presentación ante Alfonsín la hará "exclusivamente como ciudadano argentino que da su aporte" y aseguró que "puede ser la base concreta para este diálogo por la unidad nacional".

● EL AÑO PASADO

"Este acuerdo histórico —finalizó— lo habíamos elaborado el año pasado y había sido entregado a Alfonsín y a otros candidatos a la presidencia. Ahora lo hemos actualizado".

DIALOGARA ALFONSIN CON 3 GOBERNADORES

Para esta noche está prevista, la reunión que el presidente de la Nación mantendrá, en la residencia de Olivos, con los gobernadores nacionales de las provincias de Neuquén, San Juan y Corrientes es decir, los únicos estados en que no resultaron electas, autoridades del radicalismo o el justicialismo.

Allí estarán presentes los primeros mandatarios provinciales, Felipe Sapag, Leopoldo Bravo y José Antonio Romero Feris y los senadores, Elías Sapag, Doroteo Solanas, Carlos Gómez Centurión y Ricardo Leconte entre otros.

Refiriéndose a dicha reunión, el gobernador sanjuanino Leopoldo Bravo manifestó que en la fecha "quedará definida la política del gobiecno Nacional para las provincias que no responden al radicalismo, ni al peronismo".

Agregó que "analizaremos en principio la problemática que proponga el presidente, pero lógicamente, llevaremos la conversación a los temas que no interesan a cada uno de los gobernadores".

Esta reunión del presidente de la Nación, con gobernadores provinciales, encuadra tangencialmente con el diálogo político en que esta empeñado el Gobierno Nacional, si bien, como lo señalara el gobernador Leopoldo Bravo, no será una ocasión desperdiciada por los mandatarios del interior para hacer oír directamente la voz de sus necesidades provinciales, ante la máxima autoridad del Gobierno Federal.

DESAGRAVIO A EVA POR EL ATENTADO

MAR DEL PLATA, 14 (De nuestro corresponsal).— El justicialismo marplatense realizará esta noche un acto de desagravio a la memoria de Eva Perón, reponiendo el busto que fue desalojado de su emplazamiento en la Plaza Rocha, de esta ciudad.

En la madrugada del sábado último, fue derribado el busto colocado en el lugar

La ceremonia de desagravio fue organizada por el Consejo del Partido Justicialista de Mar del Plata, con la adhesión de numerosas organizaciones partidarias.

FRIGERIO EXIGE LA UNIDAD CON PROGRAMA

El Movimiento de Integración y Desarrollo (MID) reclamará al gobierno que la unidad nacional convocada por el presidente Raúl Alfonsín se concrete en un programa multisectorial para revertir la crítica situación socioeconómica, según anticipó el dirigente Rogelio Frigerio.

El vicepresidente del MID señaló que el planteo será formulado durante el diálogo político propuesto por el oficialismo, insistiendo en que un llamado a la unidad que no se realice en base a "un programa común a todos los sectores" solo tendrá vigencia entre "las cúpulas concertadoras" y no soportará las luchas que inevitablemente sobrevendrán".

El ex candidato presidencial del partido que lidera Arturo Frondizi afirmó a DYN que el diálogo político con el gobierno será propicio para despejar dudas y evitar confusiones y promisiones sobre las opiniones" de la agrupación que integra.

Aunque admitió que el gobierno radical "avanzó mucho en la aceptación de la dramaticidad de la crisis", Frigerio opinó que la cuestión central pasa por "poner inmediatamente en práctica una política que se corresponda con el actual estado de cosas".

Consideró que "en ese aspecto, tenemos que decirlo, el gobierno aun está en mora".

Según el desarrollismo, el gobierno "no atina, en la política de fondo, a otra cosa que seguir aplicando la misma orientación que ejecutaba el proceso militar, cuando lo que se requiere es algo sustancialmente distinto: una política depfranco y acelerado desarrollo".

Tras señalar que la situación de los trabajadores "sigue siendo desesperante", sostuvo que "el salario ha retrocedido, a despecho de los cálculos de los funcionarios del Ministerio de Economía".

Declaró que la situación de las empresas también "sigue siendo desesperante, pues no tienen acceso alguno para la producción y se ven agobiados por un endeudamiento muy alto, una inflación desenfrenada, retracción del consumo, incremento de la presión tributaria y, para colmo, precios máximos".

URGENTE TRATAMIENTO PARA PROBLEMA DE MARIO ROBERTO

La situación partidaria del diputado nacional (UCR - Córdoba) Mario Roberto será tratada con carácter "urgente por el bloque radical de la Cámara de Diputados de la Nación, en la sesión convocada para mañana.

En el debate, días pasados, sobre un proyecto de declaración de ingreso irrestricto a la universidad, la intervención del diputado Roberto en favor de la iniciativa presentada por el peronismo —apoyado por el Partido Intransigente—, logró la aprobación por unanimidad.

Al respecto, el diputado nacional radical por San Luis, Arturo Negri afirmó que la gestión de su par cordobés, "fue inesperada e inconsulta" y dijo que "la democracia, por su propia defensa, no puede admitir actitudes como ésta, que más se parecen a la anarquía que al funcionamiento de la República".

● ADMIRACION

Señaló que tal como lo manifestara el titular del bloque de la UCR, doctor Jaroslavsky, "el doctor Roberto merece nuestra admiración por notable trayectoria dentro de la UCR, pero ahora ha cumplido con sus deberes para con su partido en esta circunstancia".

Aclaró también que en lo ocurrido "no hay que ver fisuras o desinteligencias dentro del radicalismo" y adelantó que la reunión de mañana servirá "para hacer entrar en razones a quienes no han entendido aún el sistema democrático".

PROTECCION LEGAL

Congreso Dejará sin Efecto Trabas a ex Presidenta

El próximo miércoles podría haber sanción de una Ley que "dejará sin efecto todas las trabas legales contra la ex presidenta de la Nación, María Estela Martínez de Perón".

El anuncio en tal sentido tomó estado público a través de las manifestaciones del titular del bloque de la UCR de la Cámara de Diputados de la Nación, César Jaroslavsky (Entre Ríos), quien manifestó que habrá unanimidad legislativa para dicho proyecto.

La necesidad de una Ley en tal sentido, fue señalada por CRONICA en oportunidad de conocerse el dictado del decreto del PEN, que fuera invalidado judicialmente por inconstitucional y por el cual se pretendió liberar de toda responsabilidad patrimonial a la ex presidenta, con motivo de la condena que le fuera impuesta en la causa de "la ex Cruzada".

Ahora el titular del bloque de la Unión Cívica Radical sostiene que el dictado de dicha Ley, "propiciará el despeje en el camino legal de la señora de Perón" para que "no queden vestigios de la persecución de que fue objeto". Y sobre el proyecto en cuestión, dijo que "vamos a coincidir para llevar un texto toda vez que terminemos los análisis que se están haciendo por parte de calificados juristas del Congreso".

Estas declaraciones fueron hechas, en la víspera en San Juan donde el diputado Jaroslasvsky viajara para inaugurar el Centro de Estudios Radicales, en la capital provincial.

KNITTAX ARGENTINA
SOCIEDAD ANONIMA INDUSTRIAL COMERCIAL FINANCIERA INMOBILIARIA Y DE MANDATOS

Convoca a los se,ores Accionistas a la Asamblea General Ordinaria en primera convocatoria a celebrarse el día 30 de mayo de 1984 a las 10 horas, en la sede social calle Paraná 768, 9° piso A, Capital Federal, para tratar el siguiente

orden del día

1° Designación de dos Accionistas para aprobar y firmar el Acta.
2° Aprobación del Revalúo Contable Ley 19.742 al 31 de Diciembre 1983.
3° Conseración de las retribuciones a Directores y Síndicos.
4° Unificación de Reservas Contables.
5° Consideración de los documentos establecidos en el Art. 234, Inc. 1° de la Ley 19.550, correspondiente al 24° Ejercicio finalizado el 31 de Diciembre de 1983 y su resultado económico.
6° Establecer el pago de dividendos.
7° Ratificación del aumento del Capital Social y correlativa adecuación de Estatutos.
8° Fijación del número de Directores y su elección.
9° Elección de los miembros de la Sindicatura.

Para la asistencia rigen las disposiciones del Art. 238 de la Ley 19.550 y Art. 14 de los Estatutos, debiendo depositarse las acciones y/o certificados provisionales o certificados bancarios de depósito de las mismas, en la sede de la Sociedad, calle Paraná 768, 9° piso A, Capital Federal, dentro del horario de 10 a 12 horas de lunes a viernes; y que el día 23 de mayo vencerá el término para efectuar el referido depósito.

Buenos Aires, 7 de mayo de 1984

EL DIRECTORIO

Gestiona el Gobierno una Reunión Cumbre de Deudores

FRENTE CONTRA EL PULPO

El presidente Raúl Alfonsín convocaría a una reunión cumbre de países latinoamericanos deudores de la banca internacional con el propósito de concertar una actitud común ante el aumento de las tasas de interés, lo que considera como "una verdadera agresión".

Por su parte, el titular del Banco de la Provincia de Buenos Aires, Aldo Ferrer, afirmó al regresar de los Estados Unidos que "hay que pagar lo que se puede pagar y nada más que eso" porque "no podemos seguir atados indefinidamente a imposiciones externas".

Una calificada fuente de la Casa de Gobierno reveló que "el pensamiento del presidente Alfonsín es reunir a los países de América Latina afectados por la medida, para analizar cuál es la respuesta que se va a dar a lo que se considera como una verdadera agresión".

Dijo que la idea de una reunión continental "en el nivel adecuado" no solo es del presidente Alfonsín, sino también de sus más íntimos allegados en la gestión gubernamental.

Precisamente, uno de los allegados a la gestión presidencial manifestó que "los banqueros del norte pretenden que los argentinos nos ajustemos los cinturones".

"Esto pone de relieve para mucha gente —añadió— el real significado que tiene el imperialismo, ya que lo que está pasando le da su adecuada dimensión".

La información del vocero de que Alfonsín considera promover una reunión continental para dar una respuesta común por el aumento de las tasas de interés, se ajusta a a lo manifestado por el vicepresidente Víctor Martínez, quien sostuvo que "estamos previendo alternativas, pues de hecho hay un acuerdo entre todos los países en iguales condiciones para defender los intereses comunes".

A su vez, el asesor presidencial en materia económica, Raúl Prebisch, prefirió no calificar de club de deudores a una reunión de esa naturaleza, aunque se mostró partidario de "emprender una acción mancomunada".

Prebisch dijo que esa acción mancomunada es un paso muy importante "para hacer presente al gobierno de los Estados Unidos las enormes consecuencias que tiene en los países acreedores que verán abultadas sus obligaciones".

Aldo Ferrer, que regresó ayer de los Estados Unidos, se pronunció a favor de pagar la deuda externa con un determinado porcentaje de las exportaciones anuales "y lo que no se pueda pagar se transformará en documentos, en bonos emitidos por los deudores: aceptan los banqueros y descuentan después en el mercado secundario".

El presidente del Banco de la Provincia de Buenos Aires insistió en dedicar menos recursos al pago de la deuda y más "a la reactivación y a la puesta en marcha de nuestra economía".

Advirtió que "el esquema ortodoxo de ajuste de la economía mundial, no va más" porque obliga a sacrificar a los países deudores en un esfuerzo sin límites que está provocando una violenta caída de nivel de vida".

Aseguró que la Argentina no pretende dejar impagos sus compromisos externos, sino "simplemente hay que pagar lo que se puede pagar y nada más que eso".

"Nosotros no podemos, indefinidamente, seguir atados a imposiciones externas que, en definitiva, implican una claudicación inadmisible de la soberanía nacional de cada país", sostuvo el economista.

Por su parte, el secretario de Energía, Conrado Storani, que regresó hoy de México, calificó como "muy grave" el aumento de la tasa de interés porque, dijo, "implica desnovar en las disponibilidades de los países, sus recursos y reservas" y señaló que "significa un tremendo impacto en las economías".

PERU TIENE ESPERANZAS

LIMA, 14 (AP).— El ministro de Economía, Finanzas y Comercio del Perú, José Benavides Muñoz, quien viaja hoy a los Estados Unidos, tratará esta semana de lograr en Washington y Nueva York, la refinanciación de 2.400 millones de dólares, una fracción de la deuda externa peruana, y acelerar créditos por 600 millones de dólares.

Se entrevistará con representantes de entidades crediticias internacionales y de la banca comercial y aspira a reunirse con los presidentes del Banco Mundial, del Banco Interamericano de Desarrollo (BID) y de la Agencia Internacional de Desarrollo (AID) de los Estados Unidos.

Benavides busca recursos por 600 millones de dólares destinados a activar proyectos de desarrollo que se encuentran paralizados por falta de contrapartidas. "Mas que a buscar créditos, se trata de acelerarlos, pues ya han sido concertados y otros se hallan en proceso", dijo Benavides al anunciar su viaje.

El ministro peruano se entrevistará en Washington por primera vez con representantes del Fondo Monetario Internacional (FMI) con quiénes hasta el momento solo ha sostenido contactos epistolares o telefónicos.

El Nueva York tratará la refinanciación de parte de la deuda externa del Perú que se eleva a 12.300 millones de dólares, y confía en la renegociación de 2.400 millones, durante la reunión convocada para esta semana con representantes de unas 280 entidades bancarias.

Benavides estará en Estados Unidos cinco días, ya que "es necesario atender una serie de asuntos en el país", señaló.

LAS ARMAS

LONDRES, 14 (AP).— Libia envió a la Argentina más de 70 millones de libras esterlinas (100 millones de dólares) en armas, incluso 120 cohetes SAM-7, durante la guerra de las Malvinas en 1982, dice el **"Sunday Times"**.

El diario atribuyó al embajador libio en Buenos Aires, **Mohammed Khalifa Rhaiam**, haber dicho que el líder coronel **Moammar Khadafy "ofreció un respaldo incondicional e ilimitado a la Argentina. Estábamos dispuestos a continuar suministrando armas durante el tiempo que durara el conflicto"** entre ese país y Gran Bretaña.

LOS USUREROS CIERRAN EL CERCO

Medios financieros locales afirmaron que la Reserva Federal de los Estados Unidos —una especie de Banco Central del país del norte— calificó a Venezuela como país "substandard", es decir como poco confiable en el pago de sus compromisos, lo que le cierra en muchos sentidos el acceso a los créditos internacionales.

La decisión de la autoridad financiera yanqui causó sorpresa, porque el país hermano, bajo la presidencia de Jaime Lusinchi, se preocupó de "hacer buena letra" con la banca multinacional, se negó a integrar un club de deudores y se apresta a aceptar las imposiciones recesivas del Fondo Monetario Internacional (FMI).

Desde ese punto de vista, se comentó aquí la medida adoptada contra Venezuela bien puede tener el sentido de una advertencia para la Argentina, y de los problemas que podría enfrentar si sigue protestando por el aumento de las tasas

Ser "substandard", una calificación que hasta

Califican a Venezuela

ahora solo fue aplicada a Polonia y Zaire, significa ingresar en "la villa miseria" de las finanzas. Un país con esa etiqueta tiene tantas posibilidades de conseguir un crédito como las de un linyera en la sucursal bancaria del barrio.

Los ejecutivos de los bancos norteamericanos, por más sensibilidad panamericana que tengan, se verán impedidos de refinanciar la deuda venezolana o de prestarle más dólares, porque la condición de "substandard" implica más o menos la insolvencia, y entonces podrían ir a parar a la cárcel acusados de malversación por los accionistas o los otros directores de la entidad.

Otra de las causas de sorpresa por la resolución de la Reserva Federal, es que Venezuela es su socia en el préstamo otorgado en marzo a nuestro país, junto con Brasil, Colombia y México.

Si la sanción a Venezuela es una advertencia a los demás países deudores lanzada por la autoridad financiera norteamericana, cabría preguntarse cuál es el grado de sinceridad del presidente de los Estados Unidos, Ronald Reagan, que criticó con duros términos el aumento de las tasas operado por los bancos privados de ese país.

De todos modos, debe tenerse en cuenta que la inclusión de un país hermano en la condición de "substandard" se produce cuando en el mundo arrecian las voces, tanto de la oposición como del gobierno, exhortando a endurecer la posición argentina ante la voracidad desmedida de los acreedores.

Pero hay que tener en cuenta también que los financistas yanquis son implacables y no se paran en consideraciones emotivas. Como que "subestimaron" a Polonia, cuando el gobierno de Washington promocionaba a Lech Walessa y se presentaba ante los polacos como el *campeón de la libertad, la democracia y la solidaridad entre los pueblos.*

YANQUIS QUIEREN BAJAR TASAS PERO QUE AJUSTEMOS CINTURON

HOT SPRINGS, EE.UU, 14 (AFP).— El presidente de la Reserva Federal norteamericana, **Paul Volcker**, hizo suya hoy la idea de poner un tope a las tasas de interés que pesan sobre la deuda externa de los países en vías de desarrollo, según fuentes periodísticas neoyorquinas.

Volcker declaró, luego de un discurso ante el Business Council (instituto de estudios que reúne a los directivos de las 200 mayores empresas norteamericanas), que sería conveniente iniciar ahora **"una nueva fase de financiación"** para consolidar los progresos realizados por ciertos países en vías de desarrollo, según destacó el periódico **"New York Times"**.

"Una de las cosas interesantes a examinar es como responder al alza continua de las tasas de interés, que constituye una de las mayores amenazas para la estabilidad financiera", dijo Volcker.

Sin embargo, Volcker —añadió el periódico— indicó que tal limitación de las tasas podría ser acordada en función de las medidas de austeridad tomadas efectivamente por los países deudores, recompensándolos así por las medidas tomadas en conformidad con las recomendaciones del Fondo Monetario Internacional.

Días pasados el presidente argentino, **Raúl Alfonsín**, subrayó que los dos últimos aumentos, de medio punto cada uno, de la tasa de interés privilegiada de los bancos norteamericanos agregarían automáticamente 600 millones de dólares a los reembolsos debidos por su país para el año próximo.

● "HECHO NEGATIVO"

CORDOBA, 14 (De nuestro corresponsal).— El presidente del Banco Nacional de Desarrollo (BANADE), **Mario Brodersohn**, declaró que **"el aumento de las tasas de interés en los Estados Unidos, constituye un hecho sumamente negativo, ya que ésto podría poner en situación difícil el pago de la deuda externa argentina".**

Así se expresó Brodersohn al presidir una convención de gerentes del **BANADE**, en la sucursal que esa entidad bancaria posee en esta ciudad.

El funcionario destacó que lo más grave de los incrementos operados en las tasas de interés en el país del Norte, es que **"las perspectivas según los mismos centros financieros internacionales es que van a seguir aumentando".**

SOLUCIONES

Deben ser Comunes a Todos

El presidente del Banco Central, Enrique García Vázquez, anunció ayer la posibilidad de que los países latinoamericanos se pronuncien "en forma conjunta ante los foros internacionales" para advertir el "grave perjuicio" que la suba de la tasa de interés de la banca norteamericana provoca "en la voluntad de pagar la deuda externa".

Asimismo dijo que esa medida puede crear situaciones socioeconómicas conflictivas a las democracias latinoamericanas.

García Vázquez dijo que los contactos entre los gobiernos de Argentina y del resto de los países latinoamericanos comprometidos **"son cada vez más fluidos"** y que están orientados a hallar **"soluciones comunes"**.

Los países de América latina más afectados por la decisión de los bancos norteamericanos de elevar en solo 3 días en dos puntos la tasa de interés son Brasil, Argentina, México, Venezuela y Colombia.

García Vázquez aseguró que la decisión de los bancos norteamericanos de elevar la "prime rate" **"no afecta a las negociaciones que en estos momentos la Argentina está llevando a cabo con el Fondo Monetario Internacional".**

NI SOÑAMOS EN CONDONAR DEUDAS, DICE BONN

BONN, 14 (DPA).— Fuentes bancarias alemanas *negaron rotundamente hoy en Francfort que se hubiera analizado internamente la posibilidad de condonar las deudas de los países del tercer mundo o particularmente las de América latina, aunque admitieron que se han considerado alternativas para reducir las tasas de interés y las comisiones y prolongar los plazos de refinanciación.*

Los círculos financieros manifestaron su extrañeza por las declaraciones formuladas la pasada semana por un funcionario del Ministerio Federal Alemán de Economía en Bonn, quien advirtió a los bancos sobre la ausencia de una solución realista en el planteo que, dijo, se habían hecho para condonar las deudas con el exterior de aquellos países.

"Hemos pensado, sí, en transformar la montaña de deudas en Colinas, espaciando, por ejemplo, los plazos de refinanciamiento, reduciendo los intereses (incluso dejándolos de percibir por algún lapso) y bajando las comisiones, pero jamás ni interna ni externamente hemos considerado renunciar al cobro de los créditos otorgados", dijo un banquero a DPA.

"Una política de esa naturaleza sentaría un peligroso precedente y tendría incalculables repercusiones negativas en las actividades bancarias internacionales, agregó. Si una situación semejante ocurriera cada cinco años con los países latinoamericanos, bien podríamos despedirnos de la profesión de banqueros. Directamente haríamos contratos con naciones y no de créditos".

Señalaron las fuentes que la tesis de la condonación de las deudas sería de muy difícil justificación ante los accionistas

Círculos económicos de la República Federal de Alemania habían dicho también hace unos días que los bancos germanos, además de analizar la renuncia al cobro de una parte de los préstamos al tercer mundo, habían comenzado a resarcirse de las pérdidas

ESTAFA CON DOLARES FALSOS

● Se Descubren en Concesionaria de Autos
● Juez Alerta a Operadores en "Negro"

El juez de Instrucción doctor Eduardo Gerome advirtió hoy sobre la existencia de dólares falsos en el mercado especialmente con billetes de cincuenta y cinco unidades que se comercializarían en el circuito en negro.

El magistrado investiga una causa judicial en la que se estableció que una persona que compró dólares a un desconocido que decía ser cambista "de cuevas" fue víctima de una estafa ya que los dólares eran falsos.

DE LA COMISARIA 34ª

La detección de los dólares falsos fue realizada por personal de la Seccional 34ª de policía que intervino a instancias de un vendedor de automóviles quien acaba de recibir la suma de 3.300 dólares por la compra de un vehículo.

El propietario de la agencia de automóviles al examinar los billetes sospechó que podían ser falsos y llamó a la policía que detuvo al ocasional comprador y secuestró los dólares ya que se corroboró que eran falsos.

El tenedor de los dólares dijo que se los había vendido un individuo que decía trabajar con dólares negros, no oficiales y que operaba en la bolsa, según las versiones.

La policía comprobó que el individuo que fue sorprendido con los dólares falsos en realidad fue una víctima de estafa en tanto se trata ahora de ubicar al autor de la misma.

Solamente se sabe que el juez de Instrucción Gerome dio una serie de directivas para el esclarecimiento de este caso y **también para alertar a la población de la existencia de billetes de 50 y 100 dólares falsos.**

El magistrado dijo que cualquier información al respecto debe hacérsela conocer en la secretaría del doctor Rengel Mirat.

● BANCO SANTURCE

El presidente del Nuevo Banco Santurce, Eduardo Setti, negó categóricamente que se hubiesen registrado maniobras ilícitas, en dicha entidad financiera. La declaración en tal sentido fue hecha, ante versiones periodísticas que circularan el viernes último.

Setti, uno de los más destacados economistas del justicialismo, afirmó que "es completamente falso" que se hubiesen efectuado operaciones de "sub y sobrefacturación de importaciones y exportaciones", y desmintió que personal o directivos del Banco, estuviesen demorados por la Policía.

Todo esto, reafirmó Setti, "es absolutamente falso", y señaló que la institución opera normalmente con sus 17 casas, en todo el país y que cumple, con sus relaciones financieras y técnicas.

PODRIA SER DETENIDO OTRA VEZ UN DELEGADO DE LA SIDE

SALTA, 14 (De nuestro corresponsal).— El juez Federal doctor Ricardo Lona, dispuso la libertad del delegado local de la Secretaría de Informaciones del Estado (SIDE), Luis del Valle Díaz, quien el viernes último fuera detenido por orden del magistrado de Instrucción sumaria doctor Elio Quiroga, por el delito de "desacato", luego de que el mencionado funcionario solicitará un informe sobre el presidente de la Corte de Justicia de la provincia, Reston Abraham. No obstante, trascendió que hoy, probablemente, la justicia provincial volvería a disponer una nueva detención del acusado, quien ante el juez Lona habría argumentado que su pedido de informes obedeció a instrucciones impartidas por las autoridades nacionales.

Tras la detención del funcionario de la SIDE, a pedido de la justicia provincial, tomó intervención en la causa el juez Elio Quiroga, pero éste resignó la competencia en el caso a instancias del abogado de Del Valle Díaz, doctor Pablo Saravia, quien planteó que su representado debería pasar a disposición de la justicia Federal, por tratarse de un cargo dependiente de la Presidencia de la Nación. Así fue como el detenido, que se encontraba hasta ayer en la Unidad Regional Centro, pasó a un organismo de la justicia Federal, y posteriormente fue puesto en libertad por el juez de ese fuero, Ricardo Lona, tras la requisitoria de rigor.

La resolución del doctor Lona se basaría en el criterio de que las actuaciones deberían ser devueltas a la justicia provincial, al ser ésta agraviada —según se consignó en una reciente acordada— por la investigación que sobre uno de sus representantes, inició del Valle Díaz. El conflicto ahora englobaría al Poder Ejecutivo Nacional, del cual depende la SIDE, según lo declarado por el procesado ante el juez Ricardo Lona.

Del Valle Díaz había sido detenido el viernes último al abandonar la sede del organismo al que pertenece, por orden del juez Quiroga, quien tipificó como "desacato" el pedido de informes formulado por Díaz sobre el doctor Reston Abraham, titular de la Corte de Justicia salteña.

HABEAS CORPUS EN FAVOR DE LA MONTONERA ARROSTITO

El profesor Próspero Germán Fernández Alvariño, más conocido como "Capitán Gandhi" por su actuación durante la revolución libertadora presentó un hábeas corpus por la terrorista Norma Esther Arrostito y dijo que un comunicado del Comando en Jefe del Ejército sobre su muerte ocurrida en un procedimiento de las fuerzas conjuntas en Banfield, no se ajusta a los elementos de juicio que él posee.

El hábeas corpus quedó radicado en el juzgado del doctor de Siro de Martini y el magistrado tuvo como "parte" al "capitán Gandhi" a la vez que libró un oficio al Comando del I Cuerpo de Ejército a fin de que en el término de 48 horas infome si con motivo de la muerte de Norma Arrostito se labraron actuaciones, y también el lugar en que está enterrada, y Registro Civil en el que se anotó su fallecimiento.

Según Fernández Alvariño la terrorista Norma Arrostito que participó en el asesinato del ex presidente Pedro Aramburu, fue secuestrada por un grupo armado de las Tres A integrado por 18 personas que llegaron hasta su domicilio de la calle Baigorria 3340 piso 1° D que alquilaba a un señor de apellido Pingitore.

Añade Fernández Alvariño que el entonces administrador de ese edificio Mario Traversi vivía en el departamento C del piso 7° y que el grupo armado tuvo dificultades para secuestrar a la terrorista ya que ésta opuso tenaz resistencia al punto que un cristal de la puerta de entrada se quebró en un forcejeo.

Fernández Alvariño dijo que los secuestradores amenazaron de muerte a los vecinos para que no comentaran lo sucedido y que tiempo después desaparecieron el vidriero y el portero.

Fernández Alvariño señaló que ese secuestro de Norma Arrostito estuvo vinculado a maniobras para que no se esclarezca el asesinato del general Aramburu, ya que Norma Arrostito intervino en él y conocía mucho sobre sus autores ideológicos.

Fernández Alvariño sostiene que Aramburu murió en el Hospital Militar al día siguiente de su secuestro, según un libro que él escribió.

CURSO DE DOCENTES

Estudios de computación para docentes, mediante el empleo de modernas computadoras, ha programado el Instituto de Investigaciones Psicosociales.

Se cumplen en las especialidades de "Programación Básica y Diagramación", "Práctica de Análisis de Sistemas" y "Diagramación y Computación Cobol" y están dictados, por docentes especializados en informática.

Son sus objetivos, proporcionar los conocimientos básicos de Computación y Diagramación lógica para desarrollar programas en lenguaje Cobol.

SE CONOCERIAN HOY LOS CAMBIOS EN ELENCO GUBERNAMENTAL SALTEÑO

SALTA, 14 (De nuestro corresponsal).— En la fecha serían conocidas medidas del gobernador Roberto Romero, destinadas a la recomposición de su elenco de colaboradores, estimándose que los nuevos funcionarios, asumirían mañana sus cargos.

El orden a esta renovación gubernamental, se pudo saber en esta ciudad que le fueron rechazadas las renuncias, a los tres ministros del Ejecutivo provincial y al secretario general de la gobernación.

En cambio le habrían sido aceptadas al titular de la comuna capitalina, ingeniero Roberto Adan Galli, a lo secretarios de Estado de Seguridad Social, doctor Walter Buhler, de Industria y Minería, ingeniero Pedro Raúl Bellomo.

Para el cargo de secretario de Estado de Seguridad Social, se menciona al dirigente gremial, Néstor Saravia del Sindicato de Artes Gráficas y miembros del secretariado general de la CGT, mientras que para la secretaría de Gobierno de la comuna, se sindica otro dirigente gremialista, José Zily.

GENERAL ESTA SORPRENDIDO

CORDOBA, 14 (De nuestro corresponsal).— El ex comandante del Primer Cuerpo de Ejército, general (R) Néstor Ferrero, aseguró desconocer las causas por las cuales el juez Federal de San Martín, Luis Córdoba, prohibió su salida del país, y dijo que se enteró de haber sido citado por el magistrado a raíz de lo publicado en un matutino local.

En declaraciones que publicó un diario local sobre los motivos por los cuales no se presentó a declarar ante el juzgado en la causa que se investiga la desaparición, en 1978, del científico Alfredo Giorgi, indicó Ferrero que se enteró de la citación a través de ese medio periodístico.

Añadió el militar que salió de Buenos Aires el martes pasado, previa presentación ante el estado mayor general del Ejército, donde dejó la dirección y el teléfono del lugar donde se alojaría en esta ciudad.

Reveló que tras conocer la citación "me comuniqué con el estado mayor general del Ejército, desde donde me informaron en forma verbal primero y por escrito más tarde que había llegado la referida notificación.

SEPULTARON EN RECOLETA AL CERVECERO BEMBERG

En el cementerio de la Recoleta fueron enterrados hoy los restos de Otto Eduardo Bemberg, quien falleció ayer en esta ciudad a la edad de 96 años y fuera presidente desde 1909 de la cervecería Quilmes, situación que hizo que se lo conociera como "El Monarca de la Cerveza".

Había nacido en Buenos Aires el 23 de junio de 1887, era hijo de Otto Sebastián Bemberg y nieto de Pedro Federico Otto, empresario alemán que al afincarse en la Argentina en 1850 fundó la primera destilería de alcohol de maíz. En 1909, Otto Eduardo quedó con su hermano Federico Otto a cargo de una de las empresas de la familia, la Brasserie Argentine Quilmes, alrededor de la cual, apunta García Lupo, "se tejió una red de grandes fábricas textiles y compañías financieras especializadas en negocios con el gobierno argentino y con gobiernos de provincia".

En lo que hace a su vida privada, Otto Eduardo, era padre de cinco hijos contándose entre ellos la directora y productora de cine María Luisa Bemberg.

Familiares y amigos estuvieron presentes en su velatorio llevado a cabo en la calle Talcahuano 1234, que era su domicilio particular.

TENEMOS SU TV COLOR
Ctdo. $a 30.000.-
Téngalo en 48 Cuotas fijas de: $a 1.390.-
int. a venc. 60,1% t/financ. $a 66.720
AV. ROLON 2272
Galería Néstor - Loc. 10
BOULOGNE (2½ cdra. Estac.)

MOTOS
0 KM TOTALMENTE EN CUOTAS
Sin Adicionales
GILERA-KAWA
JUKI
Desde $a 1.100 por mes
MOTO LINIERS
Av. Rivadavia 11732 - 1° P
en "EL CLASICO"

INSOLITO MAS BENEFICIARIOS DE CREDITOS SIN INDEXAR
Para Municipales, Obras Sociales, Poder Judicial, Estatales, Fuerzas Policiales, etc

Este nuevo sistema de Créditos, permite a los beneficiarios Retirar la mercadería en el acto y pagarla en 5 cuotas fijas no indexadas, sin ningún tipo de interés, adelanto, ni recargo. Es beneficiario de estos créditos: El Personal de la Policía de la Provincia de Buenos Aires en actividad y los Jubilados Pencionados y retirados de la misma. De la Policía Federal y Penitenciaria. Los Empleados Municipales de: Vicente Lopez, Tigre, La Matanza, Lanús, Lomas de Zamora San Isidro, La Plata, Berisso, Ensenada. Personal del Poder Judicial de la Nación y Poder Judicial Bonaerense. Jubilados y Pensionados de la Provincia de Buenos Aires (que cobren por Inst. Prev. Social-La Plata). Docentes y Empleados dependientes del Ministerio de Educación de la Prov. de Buenos Aires (11-Básico Titulares). De los Hospitales: Infanto Juvenil, Borda, Braulio Moyano, Rivadavia, Finochietto, Araoz Alfaro, Lucio Meléndez, José Esteves, Rural de San Vicente. De Rehabilitación Jorge de Adrogué. Esquivel Malbran. De Diagnósticos e Investigaciones enfermedad de chagas. Centro Rehabilitación Nacional vías Respiratorias Mario Ferrer. Del Ministerio de Salud Publica Sede Central. Dirección Nacional de Salud Mental. De la Secretaria de Transportes y Obras Publicas y Vialidad Nacional. Del Ministerio de Obras y Servicios Públicos. Consejo Agrario Nacional. Construcciones Portuarias y vías Nabegables. De Correos y Telégrafos de la Nación Argentina. Y los Asociados de las Mutuales: Cofia. T.E.A. Roggerone. Vilene. Siemens. Sherwin Willans. Personal Secretaría de Agricultura y Ganadería de Astilleros Min. Miluz S.A. Domeq García. Cenareso Elma. Secretaría de Intereses Marítimos. INCYTH (Instituto Nacional de Ciencias y Técnicas Hidráulicas). C.N.E.A. (Centro Nacional de Energía Atómica). Instituto de Viviendas. Registro Nacional de la Propiedad de Automotores. Ministerio Economía, Hacienda y Finanza de la Nación. Subsecretaría de Minería. **Los Interesados** en obtener estos créditos pueden gestionarse directamente en las 3 sucursales de la **Proveeduría del Vestir** ubicadas en **Martínez** Av. Santa Fe 2638 tel: 792-7778, en **Haedo:** Av. Rivadavia 15872 tel: 659-1990, y en **Lanús:** Av. H. Yrigoyen 3553 tel: 241-1414.

BATALLA CAMPAL POR

Graves Incidentes: 4 Heridos y 6 Detenidos

Grupos católicos pintan leyendas en la calle, frente al San Martín. Luego se desencadenaría la gresca.

Nuevos incidentes se prudujeron en la cuadra del teatro General San Martín, cuando grupos ultraderechistas intentaron impedir la representación de la obra "Mistero Buffo" del autor italiano Darío Fo. Como consecuencia de la gresca promovida se registraron cuatro heridos (dos de ellos policías) y seis detenidos que posteriormente recuperaron la libertad. Cabe señalar como dato significativo que los detenidos no pertenecían al grupo agresor, sino a la Juventud Radical.

El incidente se originó sobre las 21.15, cuando los manifestantes, que dijeron pertenecer a sectores católicos y nacionalistas pero no identificados con partido político alguno, iniciaron el canto de consignas contra la obra y Alfonsín para arrojar luego objetos contundentes contra el frente del complejo cultural de la Comuna metropolitana.

Efectivos policiales apostados para prevenir desórdenes, solicitaron entonces refuerzos y se hicieron presentes dos grupos de combate de la Guardia de Infantería. Mientras tanto, se registraban escenas de pugilato entre los manifestantes y una parte del público que aguardaba en el hall —o simples transeúntes— que reaccionaban contra los estribillos escuchados, algunos de ellos dirigidos directamente contra el gobierno constitucional.

Confusos episodios se registraron a partir de allí, por espacio de una hora, hasta el momento en que un joven que protestó a viva voz contra la impunidad con que actuaban los violentos, recibió una feroz paliza por parte de unas quince personas.

Los efectivos policiales actuaron tardíamente —según algunos testigos— pese a estar situados a escasos metros del lugar, y una vez que intervinieron golpearon con sus bastones a representantes de la prensa y a fotógrafos que documentaron íntegramente la escena.

Idénticos incidentes provocaron los manifestantes en varios sitios a lo largo de la cuadra de Corrientes al 1500, donde mediaron golpes y gruesos epítetos.

Integrantes de la Juventud Radical denunciaron entretanto que varios de sus militantes fueron detenidos a una cuadra del teatro, manifestando que no medió razón alguna para la acción policial.

De los seis detenidos trascendieron los nombres de cuatro: Fernando Casitano, Roberto Pitaluga, Samuel Herman y Miguel López Hansen.

Mientras se producían los incidentes, un grupo de revoltosos arrebató la libreta de apuntes del cronista de Noticias Argentinas, que registraba los hechos.

Otro foco de incidentes fue la vereda y el interior del café "La Paz", al cual penetraron varios manifestantes mereciendo la repulsa de numerosos parroquianos, que los tildaron de fascistas. A las escenas de pugilato puso fin la policía, cuyos efectivos desalojaron el café.

El grupo agresor, de unas 80 personas, portaba algunas banderas papales, y entre las consignas que entonaban figuraban "En Argentina, no se ofende al Papa", "Fuera bolches", "De Cristo nadie se ríe" y "Juan Pablo II, te quiere todo el mundo".

Los revoltosos también cantaron estribillos contrarios a la Dirección de Cultura de la Municipalidad y a sus funcionarios, entre otras, "Se va a acabar esta patota cultural" y "Muera Pacho O'Donnell".

Efectivos de la Guardia de Seguridad montaron un cordón de seguridad frente a la sala, manteniendo a los manifestantes alejados del lugar donde se realizaban las representaciones.

El ex dirigente nacionalista Jorge Cesarsky, que se encontraba entre los manifestantes, calificó la obra de "anticatólica" y reclamó como "militante peronista" que "la señora de Perón repudie a estos mal llamados actores".

Cesarsky "denunció" que en Espada ambas representaciones "fueron subvencionadas por Felipe González", primer ministro socialista de ese país.

En el momento culminante del enfrentamiento, los manifestantes arremetieron contra el cordón policial con el objeto de irrumpir en el teatro, produciéndose forcejeos con las fuerzas de seguridad.

Posteriormente, alrededor de las 22.30, se encolumnaron por la avenida Corrientes en dirección al Bajo, siendo escoltados por dos móviles policiales, tras lo cual se restableció el tránsito vehicular por Corrientes.

La magnitud de los incidentes originados por la obra de Darío Fo obligó a una enérgica intervención de la Policía Federal para reducir a los exaltados manifestantes.

Entre la gran trifulca, duelos personales. Derechistas, izquierdistas y alfonsinistas provocaron en la reyerta cuatro heridos, entre ellos dos agentes de la policía.

MUEBLES GUISEL
FABRICA AUTENTICA
DORMITORIO PINO MACIZO $a 4.900
PLACARD FABULOSO $a 5.900
8.30 a 12.30 hs. y 15 a 20 hs.
Sábado de 8.30 a 14 hs.
MESA 10 Pers. $a 2.990
SUPERPUESTA REFORZADA $a 1.990
MODULO PINO $a 4.200
COLCHONES DORMIPOL
1Pza $a 1.190
2Pzas $a 2.790
PROVINCIAS UNIDAS 147
LOMAS DEL MIRADOR
A 1c de Gral. Paz y Alberdi

KIVE STAIF DICE QUE LA OBRA 'RESCATA A CRISTO'

El director del Teatro Municipal General San Martín, Kive Staif, afirmó hoy que la obra de Darío Fo que se ofrece en la sala "rescata a Cristo como una figura verdaderamente redentora" y definió como "anticristiana" la actitud violenta de los manifestantes que atacaron al público que se congregó ayer para observar la puesta en escena de "Mistero Buffo".

El funcionario afirmó que "tenemos que aprender a convivir con la libertad de expresión" en declaraciones a Radio Continental.

Asimismo, confirmó que el grupo de individuos que atacó al público y arrojó piedras hiriendo a varias personas y rompiendo los vidrios del teatro, fincas linderas y automóviles, entonaron cánticos contrarios al presidente Raúl Alfonsín y a los desaparecidos.

También comentó que "no existieron posibilidades de que nadie que no haya entrado al teatro se haya enterado de que se trata la supuesta obra brasfema".

Afirmó que el hecho "implica un absurdo total y es la presencia de un estado de cosas latente todavía entre nosotros y que la elección del 30 de octubre no la ha modificado mágicamente".

Al ser consultado sobre la calificación de "blasfema y sacrílega" que ha sido lanzada contra la obra, Staif sostuvo que su resistencia a "tratarla como un fenómeno religioso, pero si así fuera yo le diría que esta obra de Darío Fo es de una ingenuidad enorme y que rescata a Cristo como una figura verdaderamente redentora, de una pureza y una inocencia verdaderamente redentorias".

Una agrupación de abogados católicos y la agencia de noticias AICA que depende del episcopado, difundieron la semana pasada los graves cargos contra "Mistero Buffo", obra respaldada por la dirección del teatro e indirectamente apoyada por el ministro de Educación y Justicia, Alconada Aramburú, quien asistió a la representación y expresó públicamente su opinión favorable a la puesta en escena y a su temática, en declaraciones formuladas a la prensa al salir de la sala.

COREABAN CONSIGNAS DE EXTREMA DERECHA

Los manifestantes que ayer a la noche arrojaron piedras contra el frente del San Martín y agredieron al público y a transeúntes, denotaron claramente su ideología de extrema derecha a través de algunas de las consignas coreadas, con lo que su irrupción trasciende la mera polémica en torno a la obra "Mistero Buffo" del actor italiano Darío Fo, cuestionada por la Iglesia por "sacrílega".

Especialmente en la parte final de su actuación, los revoltosos entonaban estribillos como: "Se siente, se siente, Villar está presente", "Policía Federal, un orgullo nacional", "Le llega el fin a la patota de Alfonsín", "Se va a acabar la sinagoga radical" y "Los desaparecidos, que no aparezcan más".

Algunas de estas consignas, por su obvio carácter, suscitaron la reacción de partidarios de Alfonsín que presenciaban los hechos, originándose discusiones y choques de improperios que degeneraron rápidamente en choques a puñetazos y otros objetos contundentes. De estos enfrentamientos resultaron dos civiles y dos policías heridos, pero frente al teatro mismo no se produjeron detenciones.

CREDITOS FACILES
La primera cuota la paga el mes próximo. PARA VESTIR Y CALZAR A TODA LA FAMILIA
WRANGLER LEVIS LEE
Llame al 298-1855
TIENDA VAZQUEZ
Gutierrez 100 Llavallol

UNA OBRA DE TEATRO

Las grescas se generalizaron frente al teatro Gral. San Martín alcanzando grandes proporciones.

●

Las razones que da este manifestante frente al café "La Paz" no parecen ser muy convincentes para la policía.

OBISPO ALERTA A LA JUVENTUD

SAN LUIS, 14 (De nuestro corresponsal).— El arzobispo de San Juan, monseñor Di Stéfano, instó ayer a la juventud a **"reconciliarse con la verdad y no dejar llevarse por prejuicios, en su relación con la Santa Iglesia y sus pastores, siendo la juventud, una posibilidad para algo y que encaucen sus energías hacia la virtud".**

Lo hizo durante una misa celebrada en la Iglesia Catedral de esta ciudad, con la presencia de numerosos jóvenes estudiantes universitarios, secundarios y primarios de distintos colegios católicos y del seminario diocesano.

● UN MERCADO

Dijo **"que el mundo intenta hacer del joven, un mercado que consume todo lo que sea relajación, disipación, de todo lo que subvierta los sentidos y las pasiones con respecto a la inteligencia y a la voluntad".**

Agregó que de allí el joven **"deba dotarse de una fuerte capacidad de discernimiento, para no despersonalizarse, para no mistificarse, ser hombre** —continuó—, **no es hacer lo que quiero, lo que se me viene en gana, no es aprovechar toda circunstancia que se me presenta; ser hombre implica, saber discernir, nadie es hombre si prescinde de la conciencia".**

● SEXUALIDAD

Señaló más adelante, haciendo un parangón entre el mundo y Cristo, advirtió a los jóvenes que **"el espíritu hedonista y sensual que ofrece el primero, sólo lleva a una sexualidad desordenada, mera genitalidad** —subrayó— **que frustra las legítimas ansias de amor, de aquí que, a esta frustración sigan la droga, las uniones pasajeras, la proliferación de anticonceptivos y finalmente, el crimen, el aborto".**

VIOLENCIA PORQUE "DIOS NO ES OIDO"

RIO GALLEGOS, Santa Cruz, 14 (De nuestro corresponsal).— El obispo de esta ciudad, **monseñor Miguel Angel Alemán,** dijo aquí que **"si el mundo anda mal, si hay guerras, violencia y muertes, es porque no se escucha la palabra de Dios",** y puntualizó que para que esta palabra sea escuchada deben existir los **"mensajeros".**

Al referirse en su homilía dominical a la jornada mundial por las vocaciones, monseñor Alemán expresó que **"la fe es como una llama, si no se transmite se consume y se apaga. Por eso** —añadió—, **"la vocación de todo cristiano es justamente la de ser apostol de la propia fe, del bautismo. Ha de transmitir la fe a través de su vida y a través de la palabra".**

"Cada uno de nosotros tiene una misión y un trabajo que Dios no ha encomendado a ningún otro —remarcó—. **En sus planes divinos cada uno de nosotros debe ejecutar una parte, pequeña o grande, pero siempre importante".**

Tras resaltar la necesidad de que existan **"mensajeros"** que acerquen **"la palabra de Dios",** monseñor Alemán expresó finalmente que **"hoy elevamos nuestra plegaria por aquellos a quien Dios llama a dar generosamente su vida por sus hermanos en la vocación sacerdotal o religiosa, son ellos los que olvidándose de sí mismos, están destinados como Cristos a dar vida a sus hermanos".**

TV COLOR
Ctdo. $a 30.000.-
Téngalo en 48 Cuotas fijas de:
$a 1.390.-
Int. a venc. 60 1% t/financ. $a 66 720
MISIONES 11 y RIVAD.
1 Cdra. PZA. ONCE

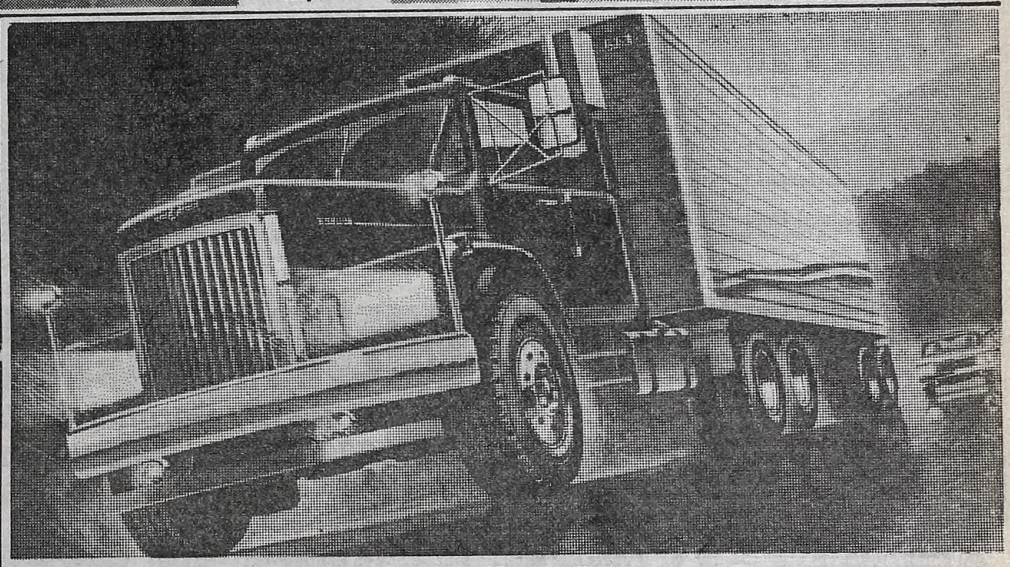

McCANN-ERICKSON

G 291
CON BANDA INTELIGENTE
LA UNICA RADIAL DE ACERO PARA CAMIONES Y OMNIBUS CON NERVADURAS AUTOAJUSTABLES.

La cubierta radial de acero G291, con banda inteligente, es la última palabra de la tecnología GOODYEAR para camiones y ómnibus. Y la única cubierta en el país con nervaduras autoajustables que proporcionan el máximo agarre, total estabilidad, menos fricción y desgaste, y permite obtener un sensible ahorro de combustible.

ANTES DE PISAR	SOBRE EL PISO	DESPUES DE PISAR
• Antes de pisar, el diseño se mantiene abierto.	• Al pisar se cierra, agarrándose con fuerza al suelo.	• Después de pisar, vuelve a su posición inicial.

Resultado: menos fricción y menos desgaste.

Mayor resistencia al desgaste
Los cintos de acero que protegen a la carcasa, que también es del mismo material, son más anchos. Asegurando una mayor resistencia al desgaste.

Excelente amortiguación
Las paredes laterales de la G291 son fuertes y flexibles, como el acero que encierran. De esta manera brindan una excelente amortiguación y un confort único.

Máximo agarre y estabilidad
La banda de rodamiento, ancha y plana, de exclusivas nervaduras autoajustables, junto a la incorporación de nuevos compuestos de caucho especiales, brinda mayor agarre y estabilidad.

Mayor durabilidad
Su exclusivo diseño articulado facilita enormemente las tareas de rotación, garantizando una mayor durabilidad de las cubiertas.

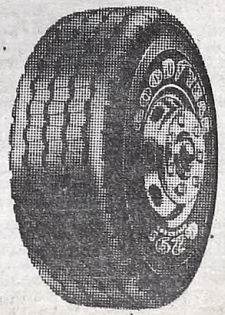

GOODYEAR
TODO UN MUNDO DE DIFERENCIA

ESCANDALO EN PUERTA

Investigan Denuncia Sobre Corrupción de Menores

Podría derivar en un escándalo de proporciones el estreno de Bomarzo, efectuado en el teatro Colón el viernes de la semana anterior. Tras la exhibición, nada hacia suponer que el día siguiente, sábado, eran las autoridades policiales de la seccional tercera las que concurrieran al teatro para informarse acerca de algunos pasajes de la ópera. Sin embargo, así sucedió: tres uniformados concurrieron al teatro Colón y solicitaron entrevistarse con las autoridades de la sala a los efectos de que prestaran declaración en un sumario originado en la denuncia de tres espectadores que habían asistido al estreno. La causa, con intervención del juez de Menores, está caratulada infracción a los artículos 128 y 129 del Código Penal.

El trascendido sobre la existencia de este sumario, donde están implicados menores de edad, se originó en fuentes policiales, pero las mismas, al ser consultadas esta mañana por CRONICA, se negaron rotundamente a ampliar la información en virtud del secreto de sumario dispuesto por el juez y lo delicado del caso.

● ANTECEDENTES

La opera Bomarzo, con música de Alberto Ginastera y textos de Manuel Mujica Lainez, deriva de la novela honómina del desaparecido escritor, y su estreno mundial tuvo lugar en el Auditorio Lisner, de Washington, hace ya catorce años. En aquella oportunidad la escenografía fue de Ming-Cho-lee, y el vestuario de José Varona, elementos que perduraron en el estreno en nuestro país, hace doce años, y en la actual reposición.

Como queda dicho, hace doce años la obra se estrenó en el Teatro Colón, desencadenándose un torbellino de opiniones encontradas hasta que el general Onganía, que ostentaba el poder, la prohibió.

● LA REPOSICION

Las actuales autoridades del Teatro Colón, por tratarse de una obra de repertorio, resolvieron reponerla, produciéndose el reestreno el viernes pasado a las 21, en función de gran abono.

La escena que dio lugar a las tres denuncias policiales, está protagonizada por niños pertenecientes al Instituto del Teatro Colón. La misma plantea la delicada situación que viven los tres primos herederos del trono. El duque de Bomarzo es un niño, al igual que sus primos, a quien todos apabullan por su condición de jorobado, incluso su propio padre. Sus primos provocan todo tipo de inconvenientes cuya responsabilidad adjudican al niño jorobado. La maldad de los dos primos llega al extremo de convencer al niño jorobado de que se vista de novia y contraiga "matrimonio" con uno de sus primos, mientras que el tercero oficia de sacerdote para celebrar la boda.

Se cumple la ceremonia y llega el momento en que el niño que hace de "marido" quiere tomar a su esposa como tal. Esta escena está representada en Bomarzo mediante la utilización de un filoso estilete con el cual perfora una oreja del primo jorobado y le coloca un aro colgante, simbolizándose en todo momento mediante ese recurso "una noche de boda".

El desarrollo de esta escena fue lo que motivó la reacción de tres espectadores, quienes se trasladaron a la seccional 3ª y radicaron la denuncia mencionada precedentemente.

Cabe señalar que el artículo del Código Penal determina: "Será reprimido con prisión de dos meses a dos años el que publicare, fabricare o reprodujere libros, escritos, imágenes u objetos obscenos con propósito de difundirlos o exponerlos al público y el que los expusiere, distribuyere o hiciere circular; la misma pena se aplicará al que dieren espectáculos obscenos de teatro, cinematógrafos o televisión o efectuare transmisiones radiales.

El artículo 129 expresa: "Será reprimido con prisión de dos meses a dos años el que en sitio público, abierto o expuesto al público ejecutare o hiciere ejecutar por otro actos obscenos. La misma pena se impondrá a quien ejecutare actos de ese carácter en lugar privado con el propósito de que sean vistos involuntariamente por terceros".

TRES NIÑOS ABANDONADOS Y DESNUTRIDOS

CATAMARCA, 14 (De nuestro corresponsal).— Tres niños que se hallaban prácticamente abandonados en un edificio escolar que fue habilitado para albergar a víctimas de las inundaciones, fueron internados en grave estado, esta mañana, en el Hospital de Niños Provincial.

Según trascendió, uno de los menores, de 7 años, presenta un grave cuadro de asma bronquial; otro de 2 años, padece desnutrición, y el tercero, de apenas 21 días de vida, sufre un soplo cardíaco.

Los tres menores fueron rescatados por una comisión policial que, ante denuncias de los vecinos, se hizo presente en el edificio donde funcionaba la escuela número 126, en el barrio Apolo, de esta capital.

Vecinos del lugar denunciaron que los niños estaban prácticamente abandonados y que eran alimentados por ellos.

Los padres de los menores, Héctor Maldonado y Eglia Ramona Torres, fueron hallados por la policía en un club bailable de las afueras de esta capital y ahora se les instruye el correspondiente sumario.

● MURIO CRIATURA

CORDOBA, 14 (De nuestro corresponsal).— Un niño de dos años perdió la vida y dos hombres sufrieron quemaduras, en un incendio originado por la explosión de un bidón con nafta dentro de una habitación, en la zona rural de la ciudad de San Francisco, que dista 210 kilómetros de aquí.

El hecho se produjo ayer cuando el agricultor Osvaldo Francisco Matera, de 24 años, intentaba colocar nafta a un motor a explosión que se encontraba funcionando en un recinto cerrado, hallándose también en el lugar su hijo Cristián Fernando, de dos años, y Daniel Dante Borello, vecino del lugar, informó hoy la policía.

Cuando Matera efectuaba esa tarea, el bidón de combustible tomó fuego y explotó ocasionando un incendio dentro del recinto.

A raíz del accidente, los dos hombres y el niño sufrieron graves heridas, que en el caso de este último le provocaron la muerte.

MERCADO DE CAMBIO

		COMPRADOR	VENDEDOR
100 Libras esterlinas	$a	5.566,59	5.589,59
100 Dólares estadounidenses	,,	4.013,40	4.018,40
100 Francos franceses	,,	473,18	477,79
100 Liras italianas	,,	2,34	2,39
100 Pesetas	,,	25,89	27,53
100 Marcos alemanes	,,	1.456,46	1.462,30
100 Marcos finlandeses	,,	685,89	690,76
100 Florines holandeses	,,	1.293,52	1.299,15
100 Francos belgas fin.	,,	69,83	70,52
100 Francos belgas conv.	,,	71,56	72,09
100 Francos suizos	,,	1.759,88	1.766,49
100 Yenes	,,	17,36	17,42
100 Dólares canadienses	,,	3.101,15	3.109,04
100 Escudos portugueses	,,	28,50	30,54
100 Coronas danesas	,,	395,72	400,23
100 Coronas noruegas	,,	510,10	514,76
100 Coronas suecas	,,	492,85	497,48
100 Chelines austríacos	,,	207,49	209,76

EL DOLAR EN EL PARALELO

En el mercado paralelo el dólar cotizó a $a 67 para la compra y a $a 67,50 para la venta.

EN LAS AGENCIAS

Estas son las cotizaciones de las principales divisas registradas hoy en las casas de cambio:

		COMPRA	VENTA
1 Dólar	$a	39,70	40,20
100 Uruguayos	,,	73,40	—
100 Cruzeiros	,,	2,40	—
100 Pesetas	,,	24,00	25,30
100 Guaraníes	,,	10,30	—
100 Soles	,,	1,00	1,20
100 Liras	,,	2,20	2,32
100 Chilenos	,,	33,20	—
100 Bolivianos	,,	0,90	—
100 Marcos	,,	1.360,00	1.440,00
1 Libra inglesa	,,	52,00	55,00
100 Francos franceses	,,	448,00	470,00
100 Francos suizos	,,	1.660,00	1.750,00
100 Francos belgas	,,	65,00	69,00
100 Bolívares	,,	242,00	257,00
100 Coronas suecas	,,	460,00	489,00
100 Dólares Bco. Nación, bill.	,,	3.980,00	4.030,00
100 Dólares Bco. Nación, transf.	,,	4.013,40	4.018,40

BONEX

Al cierre de las operaciones del Mercado de Valores, el BONEX —Bonos Externos— alcanzó la siguiente cotización: Serie 1980, $a 4.780; Serie 1981, $a 4.600 y Serie 1982, $a 4.860.

CREDITOS
Traer último recibo de sueldo
Otorga Vaquería EL CABILDO
EN EL ACTO SIN ANTICIPO Y SIN GARANTIA: Vaqueros, Camisas, Camperas, Chalecos de Jean, Conjuntos Deportivos, Pantalones, Pullovers, Mocasines-A Empleados/as de Oficinas del Estado, Estatales, Todos los Ministerios, Municipales, Fuerzas Armadas Policía Federal, Bancarios-De lunes a viernes de 10 a 19 Hs. TE 34-5789
Av. DE MAYO 560 (Subsuelo) Cap.

MURIO CRIMINAL NAZ

Walter Rauff, Coronel de las "SS", Acusado de Asesinar a 97.000 Judíos Falleció en Chile de un Cáncer Pulmonar

SANTIAGO, Chile, 14 (ANSA).— "Dios ha juzgado. El problema ha sido resuelto". Así reaccionó la embajada de Israel en Chile al conocer la noticia de la muerte hoy en Santiago del ex coronel de las "SS" nazis Walter Rauff.

Acusado de provocar la muerte de 97.000 judíos mediante la utilización de camiones de gas durante la Segunda Guerra Mundial, Rauff vivió desde la década del cincuenta en Chile.

La muerte de Rauff, a raíz de un cáncer pulmonar, se produce mientras estaba en marcha una gigantesca campaña destinada a lograr su expulsión de Chile.

Justamente hoy el gobierno del general Augusto Pinochet se aprestaba a entregar una declaración pública respondiendo negativamente al pedido de expulsión de Rauff oficializado la semana pasada por los embajadores de Francia y Alemania Federal (León Bouvier y Herman Holzheimer) a nombre del Parlamento Europeo.

"Aunque envíen doce millones de postales la decisión del gobierno de no conceder la extradición de Rauff no variará" declaró la semana pasada el Ministro de Relaciones Exteriores chileno Jaime del Valle. Comentó así el anuncio formulado en Jerusalén por el "cazador de nazis" Simón Weisenthal, de que se enviarían seis millones de postales a Chile para demandar la expulsión del ex jerarca nazi.

La muerte de Rauff —de 77 años— levanta una problemática situación que dio origen a reiteradas campañas internacionales y ante las cuales el gobierno del general Augusto Pinochet siempre mantuvo una sola política: Rauff no sería extraditado ni expulsado del país por cuanto la situación ya había sido juzgada por la Corte Suprema de Justicia de Chile que denegó una petición de extradición formulada en 1983 por el gobierno de Alemania Federal. Entonces la Corte dijo que los delitos por los cuales se acusó a Rauff habían prescripto.

Rauff, coronel de la SS, con policías chilenos. El nazi murió hoy.

La última de estas campañas fue realizada en Chile por Beate Klarsfeld, otra luchadora antinazi, quien logró el apoyo de sectores políticos opositores chilenos y realizó manifestaciones frente a la residencia de Rauff —en el acomodado barrio de Las Condes— y frente al Palacio de la Moneda (sede del gobierno chileno) para sensibilizar a la opinión pública en torno de la necesidad de que Rauff fuera expulsado para su juzgamiento por un tribunal internacional.

Hoy frente a la *casa de Rauff se* congregó la prensa pero el recinto se mantuvo cerrado. Solo un grupo de policías pudo ingresar a la residencia para certificar que allí son velados los restos de Rauff.

Walter Rauff hijo salió de la residencia pero se negó a formular cualquier declaración.

Rauff fue coronel de las alemanas "S.S." y se le acusaba como ideador de los camiones con cámara de gas que dieron muerte a noventa y siete mil judíos. Fue también jefe de la policía nazi en Túnez y en Milán donde negoció la rendición de las tropas de Hitler con los aliados.

Luego de huir desde un campo de detención norteamericano en Italia (1949) pasó a Siria y desde allí a Ecuador para llegar a Chile donde se instaló en la austral ciudad de Punta Arenas. Allí se transformó en un hombre de negocios y dirigió una empresa destinada al cabotaje marítimo.

La petición de extradición de Rauff había sido actualizada hace un año por el gobierno de Alemania Federal y luego por el de Israel el cual la reiteró cuando el entonces canciller chileno Miguel Schweitzer visitó ese país hace algunos meses.

PARO PERSONAL DE LADE

Entre las 12 y 16 de hoy se declaró en huelga el personal de Líneas Aéreas del Estado (LADE) que se desempeña en el Aeroparque Metropolitano y en el Aeropuerto Internacional de Ezeiza, debido a la dilación en responder a sus reclamos de 15.000 pesos básicos

La medida de fuerza abarca a unas 600 personas que trabajan en almacenes, oficinas y cargas de importación y exportación.

Los delegados generales de la comisión normalizadora, delegación 633 de LADE, Juan Miguel Fernández y Carlos Eduardo Ocejo, informaron de la decisión del gremio de seguir con paros progresivos.

LLEVE SU TV COLOR
Ctdo. $a 30.000.-
Cómprelo en 48 Cuotas fijas de
$a 1.390.-
int. a venc. 60,1% t/financ. $a 66.720
BUEN VIAJE 695 esq. 9 de Julio
MORON 2 cdras. de Estación

POLICIAS EN EL COLON
TRAGEDIA CONMOVEDORA

Dos Primitas Caen al Vacío Desde un 6º Piso

En un episodio que si bien parece reunir las características típicas de una tragedia fortuita, aún no ha terminado de ser investigado, dos niñas de corta edad murieron como consecuencia de haber caído desde un sexto piso al patio interior de la planta baja del edificio ubicado en Trelles 1812 de Capital, mientras los padres se encontraban conversando. El deceso de las menores, de 3 años y 5 meses de vida, respectivamente, se produjo en forma instantánea, desconociéndose los detalles de la caída, atribuible en principio a un acto fallido de la mayor, que habría intentado alzar a su primita para mostrarle el hueco del edificio. Lo único seguro de esta horrible tragedia, es que el balcón del departamento no cuenta con las condiciones mínimas de seguridad que se requieren para una vivienda donde habitan menores.

● PARIENTES

Las víctimas de este fatal accidente son María Mercedes González, de 3 años y su prima Silvina Alejandra Caracciolo, de 5 meses, cuyas madres son hermanas, desconociéndose como consecuencia del secreto sumarial, otros detalles familiares.

Las niñas y los dos matrimonios a los que pertenecían, se encontraban en la víspera en un departamento de 6º piso de Trelles 1812, del barrio de Caballito. Poco después de almorzar, las parejas conversaban mientras las niñas se habían retirado a otra habitación, cuyo balcón da al pozo del edificio.

Nada hacía sospechar la horrorosa consecuencia de la soledad de las niñas, ya que éstas —según la previsión de sus padres— deberían encontrarse durmiendo.

● SORPRESA

Lo primero que percibieron los padres de las criaturas fueron los gritos de espanto de los vecinos, pero no atinaron, en un principio, a relacionarlos con nada que a ellos les interesara. Suponían, obviamente, que sus hijitas estaban durmiendo en la habitación contigua.

Frente del edificio donde se desencadenó el drama de la calle Trelles. A la derecha los conmocionados vecinos que, junto a familiares de las niñas, asisten al horror.

Sin embargo, la intuición de una de las madres, hizo que ésta se llegara hasta donde las pequeñas deberían estar descansando. Al no verlas, la intuición dio paso a una sospecha atroz.

A todo esto, los padres, sin esperar el ascensor y temiendo lo peor, descendían las escaleras hasta la planta baja del edificio. Abajo, encontrarían la puerta de acceso al patio interior cerrada, por lo que tuvieron que abrila por la fuerza. La tragedia ya estaba consumada: los cuerpos destrozados de las niñas, en el patio, dieron fundamento a la sospecha de los padres.

Inmediatamente, los cuerpos de las menores accidentadas fueron llevados al Policlínico Bancario de Gaona y Donato Alvarez, pero en ese establecimiento se constató que María Mercedes y Silvina ya eran cadáveres. La muerte de ambas se produjo al caer desde el fatídico sexto piso.

● CONJETURAS

Si bien el secreto sumarial impide conocer el resultado de las averiguaciones realizadas por la comisaría 41ª, se estima que las niñas cayeron como consecuencia de que la mayor intentó mostrar a su primita el pozo del edificio, precipitándose ambas desde el balcón. Este, como es obvio, no tenía ningún elemento que contuviese los cuerpos de las infortunadas víctimas.

La tragedia enlutó al populoso barrio, donde ningún vecino atinó a formular apreciaciones de relevancia en relación con el episodio. Algunos, a regañadientes, solo argumentaron que se trata de una tragedia inevitable, como todas las de este tipo, mientras que otros descargaron la responsabilidad en la falta de seguridad del balcón.

Gran cantidad de personas se reunieron, ayer por la tarde, en la planta baja del edificio, consternadas por el luctuoso accidente, mientras la policía establecía en el lugar una guardia de rutina. En el caso interviene el juez doctor Eduardo Fernández Agramonte, secretaría del doctor Daniel Parodi.

● DETIENEN A ESTAFADOR

Un individuo al que se sindica como autor de cuatro defraudaciones fue arrestado por personal de la comisaría de Monte Grande. El imputado era empleado de una firma dedicada a la venta de artículos domésticos mediante un plan de ahorro previo y utilizando formularios de la firma había concretado cuatro operaciones con eventuales suscriptores, en provecho propio.

El acusado es Juan Carlos Verzoletto, argentino de 38 años. Al ser detenido tenía en su poder diez formularios de plan de ahorro "Aurora Grunding", los que no entregó en su momento, pese a los insistentes reclamos formulados en las oficinas de la calle Santa Marina al 500 de Monte Grande. Fotocopiando los mismos comenzó a realizar contratos en provecho propio, llegando a instalar una oficina en la avenida Rivadavia al 2500 de la Capital Federal, imprimiendo también volantes y folletos prometiendo en ellos beneficios extras a los concedidos por la firma

De esta manera, suscribió tres contratos, utilizando fotocopia de original, situación de la cual varias personas resultaron perjudicadas.

INCENDIO EN WHISKERIA

Corrió Peligro una Estación de Servicio

LA PLATA, 14 (De nuestro corresponsal).— Una whiskería de esta ciudad se incendió por causas que hasta el momento no han sido determinadas.

El vecindario vivió momentos de angustia porque el local está muy próximo a una estación de servicio y se temió que el fuego llegara hasta allí. Afortunadamente, las llamas pudieron ser controladas.

El lugar donde se encuentra el pub "Le Jardin" es la diagonal 77 entre Plaza Italia y calle 8. El siniestro se declaró aproximadamente a las 14 y de inmediato acudieron al lugar dos dotaciones del Cuartel Central. Luego de casi una hora de trabajo se apagó el fuego, comprobándose que habían sido destruídas mesas y sillas. En la parte posterior del comercio hay una vivienda a la cual se llega por un pasillo cercano, donde vive el sereno Amílcar Rosales de 47 años, su esposa y una hija del matrimonio. El fuego no afectó ese lugar.

La situación que despertó temor entre los habitantes de la zona fue que a pocos metros del lugar se halla una estación de servicio y que si las llamas llegaban hasta allí las consecuencias podrían ser insospechadas.

Con eficacia se trabajó para que esa situación de peligro no se diera.

El local es propiedad de Ana María Biensecci, abogada, pero está alquilado a Juan Angel Errecalde quien lo explota como whiskería

PUNGUISTAS

En Centro Platense

LA PLATA, 14 (De nuestro corresponsal).— Personal de la Brigada de Investigaciones de esta ciudad, detuvo a tres punguistas a quienes identificó como Félix Rodolfo Juárez, de 35 años, casado, Rubén Guillermo Guevara alias "Yelmo", de 31 años y Antonio Sebastián Kosada, de 48 años.

Los nombrados, fueron sorprendidos en la intersección de las calles 7 y 54, en esta ciudad, el 11 de mayo último, en horas de la mañana

ATENTADOS EN LA PLATA

Varios Micros Sufren Serios Destrozos

LA PLATA, 14 (De nuestro corresponsal).— Tres micros de pasajeros de la empresa "Transporte Automotores La Plata" sufrieron en la madrugada de ayer sendos atentados por parte de sujetos desconocidos que arrojaron objetos contundentes contra las unidades provocando roturas de parabrisas y vidrios, sin que se registraran víctimas.

Los hechos se registraron en la intersección de las calles 44 y 10, 13 y 32 y en el camino Parque Centenario a la altura de la localidad de Gonnet, y fueron perpetrados por sujetos que se desplazaban en un automóvil Ford Falcon, sin que pudiera hasta el momento conocerse la identidad de los mismos así como tampoco su paradero.

Según trascendió en fuentes policiales, los atentados se produjeron cuando los micros arribaban al sector urbano y suburbano de la ciudad, luego de cumplir su habitual recorrido que une a esta capital con la ciudad de San Isidro, con intermedias en Temperley y Adrogué.

Las denuncias fueron formuladas por los tres choferes de los micros y un inspector de la línea ante los funcionarios de la seccional segunda, en los dos primeros casos, y de la seccional décima en el atentado registrado en Gonnet, sin que trascendiera tampoco el nombre de los denunciantes.

BANFIELD: UNA JOVEN SE SUICIDO ACOSTANDOSE EN LAS VIAS

Un hecho verdaderamente impresionante ocurrió en la madrugada de hoy en la zona de Ingeniero Bunge, en Banfield donde una joven de 16 años fue atropellada por un tren. Aparentemente, la víctima se había acostado en las vías con el propósito de quitarse la vida.

Ocurrió a las 2.20 en Labardén y vías del Ferrocarril Belgrano de la zona indicada, cuando el convoy 3815 que de Haedo se dirigía a José Mármol conducido por el maquinista Juan Avila y el guarda Ricardo Sánchez embistió y dió muerte en forma instantánea a Lidia Ruiz, argentina de 16 años domiciliada en Campana y Labardén a escasos 100 metros del lugar.

Bomberos de Lomas de Zamora debieron sacar los restos e informaron que el cuerpo de la menor estaba intacto y que unicamente su cabeza estaba destrozada. Esto haría suponer que se habría acostado en las vías para suicidarse.

La familia mantiene un estricto silencio sobre las causas que pueden haber llevado a la joven a tan drástica determinación, pero se estima que algún conflicto debe haberla desesperado hasta el punto de desear morir.

En cuanto al maquinista y al guarda, quedaron profundamente conmocionados por los sucesos y manifestaron que fue imposible detener el tren para evitar la tragedia.

● DRAMA

SAN LUIS, 14 (De nuestro corresponsal).— Un joven de 17 años intentó hoy suicidarse con dos disparos de pistola, luego de participar de un violento choque

ACCIDENTES DESPIDOS
Dr. S. RUBINSTEIN
ABOGADO ESPECIALIZADO
Montevideo 362
4º Piso "C"
Consulte sin compromiso
16 a 19 horas

BANDA CONTRABANDEABA MERCADERIAS DESDE BRASIL

Fue descubierta una banda integrada por catorce personas que se dedicaba a introducir en el país desde Brasil mercaderías de distinto tipo, eludiendo los controles aduaneros, para luego comercializarlas y repartir el dinero obtenido en partes iguales.

Los imputados, todos de nacionalidad argentina son: Daniel Eduardo Carrato, Carlos Ariel Astenco, Angélica Elisa de Martínez, María Felisa Audisio, Adela Haydée Rivero, Ramona Argentina Cardozo, Salomón Félix Dimant, José Antonio Valente, Eduarda Olga Pereyra, Delia Angela Tropa, Bernardino Luis Alfonso, Lorenzo Alberto Padilla, Domingo Raúl Torres y Alberto José Dondo.

La policía secuestró 200 cuchillos, 56 vaqueros, 26 juegos de sábanas, 41 equipos de gimnasia, 20 pares de zapatos, 89 tenedores, 58 termos, 45 camisetas, 26 franzadas, y varios artículos más.

Este tipo de contrabando es bastante común en esta región, por la diferencia existente en los precios entre ambos lados de la frontera. Además se presume que estos hechos ya vienen de tan antiguo como la historia regional.

MOTOS
SIN ANTICIPO
Sin Adicionales
TODO
EN CUOTAS
OKM
GILERA HONDA KAWA
DESDE $a 1100
LANUS
PAVON 4612
½ Cdra. Est.

TERRORISTAS VASCOS HUNDIERON UN BARCO

SAN SEBASTIAN, España, 14 (UPI).— Una bomba colocada bajo una embarcación patrullera hizo explosión esta madrugada y dejó un saldo de un marinero español muerto además de hundir la nave, anunció la Armada.

Una declaración por el comando de Bidasoa, en la provincia de Guipuzcoa, la Armada dijo que la bomba colocada bajo la quilla de la lancha patrullera PVI-19 hizo explosión a las 3.15 de la madrugada (1.15 GMT) mientras se encontraban a bordo los marineros Antonio Martínez Abello y Juan Flores Villar.

Buceadores recuperaron el cadáver de Flores Villar, de 20 años, poco después de la explosión, dijo la Marina, Martínez Abello, que saltó al agua al ocurrir la explosión, resultó ileso.

La lancha patrullera, que se hundió casi de inmediato, se encontraba anclada en el puerto de Fuenterrabía, al norte de San Sebastián.

Ningún grupo se responsabilizó del atentato.

● OTRA EN SUDAFRICA

DURBAN, Sudáfrica, 14 (AFP).— Cuatro guerrilleros atacaron con cohetes a una refinería petrolera y escaparon en automóvil a gran velocidad por el área portuaria local anoche, pero la policía les persiguió y les dio muerte en el curso de un tiroteo subsiguiente.

Voceros policiales dijeron que otras tres personas murieron en el interior de un depósito de pinturas que se incendió durante los 20 minutos que duró la balacera. Sus cadáveres quedaron quemados hsata el punto de ser irreconocibles, pero se cree que se trata de obreros del depósito, no vinculados con los atacantes.

Un agente de la policía resultó gravemente herido de bala en la cabeza cuando intentó detener al auto en que viajaban los terroristas al huir de las cercanías de la refinería de la empresa mobil oil. Otro agente resultó herido levamente cuando los fugitivos arrojaron una granada de mano contra la dotación de una barricada vial

CHILE EN INFIERNO

Queman Iglesia y Destruyeron un Cuartel

SANTIAGO, Chile, 14 (UPI).— Una iglesia católica fue totalmente consumida esta madrugada por un incendio que provocaron desconocidos quienes a pedradas impidieron luego que los bomberos cumplieran su labor, informó la policía.

Se trata del tercer hecho de esta naturaleza ocurrido en la capital en los últimos meses, y el quinto en todo el país, tras una campaña desatada contra la iglesia católica que comenzó a fines del año pasado con rayado de murallas y panfletos calificando a los eclesiásticos de ser proclives al izquierdismo.

Los carabineros dijeron que los hechos de hoy se registraron a las 3.20 de la madrugada en la iglesia de Pudahuel, comuna obrera del sector oeste de Santiago.

La policía dijo que unos 150 pobladores atacaron a pedradas a los bomberos que debieron alejarse del lugar sin poder intervenir, por lo que las llamas consumieron totalmente el templo.

Es la tercera iglesia católica incendiada en los últimos meses en Santiago. En Arica, en el extremo norte del país, dos parroquias sufrieron la misma suerte.

● ATENTADO A CUARTEL

CHILLAN, Chile, 14 (AP).— Desconocidos colocaron esta madrugada una bomba en las cercanías de un cuartel de carabineros (policía) y el estallido ocasionó destrozos en el recinto policial y casas vecinas, pero sin provocar lesionados.

El atentado afectó al cuartel en un suburbio de esta ciudad, a 100 kilómetros al sur de Santiago. Según testigos, desconocidos que se movilizaban en un furgón colocaron la bomba junto al recinto policial y se dieron a la fuga.

● FALTAN ARGUMENTOS

SANTIAGO, Chile, 14 (AP).— Un alto funcionario del gobierno acusó a los opositores de falta de argumentos y de emplear recursos "repudiables" contra el presidente Augusto Pinochet, a quien han acusado de presuntas irregularidades en la compra de terrenos.

La defensa del gobernante, en el poder desde 1973, la hizo anoche en una entrevista por el Canal 11 de televisión el ministro secretario general de Gobierno, Alfonso Marquez de La Plata.

Según el funcionario, las acusaciones de los opositores son "una cosa muy lamentable para ellos porque la opinión pública en este momento está reaccionando, repudiando esta acción".

LONDRES
Aeródromo Amenazado

LONDRES, 14 (AFP).— Tropas en armas y vehículos militares blindados patrullaban esta mañana alrededor del aeropuerto internacional de Londres, Heathrow, dos días después del anuncio hecho por el Ministerio de Transportes de una amenaza de "acción terrorista árabe" en los aeropuertos de Gran Bretaña.

Transportes blindados de tropas tomaron posición desde el alba en las principales vías de acceso del aeropuerto y soldados armados con fusiles automáticos y efectivos de la policía patrullan el perímetro del aeropuerto.

El Ministerio de Defensa, que confirmó el despliegue de fuerzas, precisó sin embargo, que se trataba de un ejercicio de rutina.

El pasado 20 de abril, la explosión de una bomba causó 23 heridos precisamente en Heathrow.

TRISTISIMO
Dos Niños Asfixiados

CANARIAS, España, 14 (EFE).— Fueron rescatados sin vida los niños Juan José Díaz y Miguel Angel Moreno, de trece años, que ayer domingo quedaron atrapados en una conducción de agua de montaña alta, cercana a esta ciudad del archipiélago Atlántico español de Las Canarias.

La causa de la muerte, ocurrida siete horas antes de conseguir rescatarlos, fue la asfixia por monoxido de carbono.

El grupo de rescate estaba formado por dos espeleólogos, dos miembros de la Guardia Civil y un bombero.

MOTO 0km

	ANTICIPO	CUOTA
GTO 110	$a 33.500.-	$a 3.300.-
JUKI	$a 13.000.-	$a 1.300.-
GILERA 250 Y FANTI 50		

Plan totalmente en cuotas

ENTREGA INMEDIATA
MOTONOVA S.A.
Alem 249 - Quilmes
Yatay 67 - Boulogne

BOLIVIA: PELIGRA LA DEMOCRACIA

LA GRAVISIMA SITUACION EN LA ECONOMIA CREA ENFRENTAMIENTOS

LA PAZ, 14 (EFE).— La crisis económica que originó el repliegue de los régimenes militares dictatoriales a sus cuarteles hace 19 años, después de casi 18 años de gobierno ininterrumpido, se ha erigido ahora como un gran riesgo para el proceso democrático.

El presidente Hernán Siles Zuazo soporta actualmente un serio desgaste por conflictos permanentes con los sindicatos, otrora sus grandes aliados contra las dictaduras, que le exigen soluciones a la crisis económica, el principal dolor de cabeza de su gobierno.

Los sindicatos, comandados por la "Central Obrera Boliviana" (COB), han roto relaciones con el gobierno de Siles, al que acusan de "haber pactado con los intereses del imperialismo en desmedro del de los sectores mayoritarios del país".

Las direcciones laborales se aprestan esta semana a radicalizar sus medidas de presión contra el régimen democrático ante la presunta "insensibilidad" oficial para solucioanr los graves problemas económicos del pueblo.

La ruptura obreros - gobierno se produjo ante la determinación sindical de exigir al Poder Ejecutivo que suspenda los pagos de deuda externa a la banca internacional y utilice esos recursos para reactivar la producción, monopolice el comercio exterior y despida a los ministros del gabinete económico, padres de un conjunto de drásticas medidas económicas aprobadas en abril.

Pese a la presión sindical, Siles Zuazo ha dicho no a las exigencias de la "COB", en especial a los puntos referidos a la renuncia de su gabinete económico y a la mora en los pagos de las deudas a los acreedores, ante el peligro de que los organismos crediticios internacionales bloqueen la economía de Bolivia.

El presidente ya había desestimado en agosto de 1983 la existencia laboral para establecer un gobierno mayoritario sindical para las decisiones económicas y políticas de esta nación, ante el riesgo de que el proceso democrático se desgaste por la acción de grupos subversivos.

La ruptura entre los sindicatos y el Poder Ejecutivo es considerada por analistas políticos como un grave peligro para los intereses de la democracia, pues los sectores laborales se han constituido los últimos años en el verdadero sosten de la democracia.

La "COB" ha reiterado su decisión de defender a cualquier costo el estado de derecho, pero a su vez ha deslindado responsabilidades sobre los obstáculos que se ciernen sobre el proceso constitucional por la decisión oficial de "apartarse de los intereses del pueblo".

De no reiniciarse el diálogo entre ambos sectores, este lunes los sindicatos anunciarán que la cúpula de la "COB" comenzará una huelga de hambre que se amplirá en forma escalonada

THATCHER QUIERE HACER GUERRA A LOS LIBIOS SIN IMPORTARLE COSTO DE VIDAS

LONDRES, 13 (AP).— La primera ministra británica Margaret Thatcher considera la posibilidad de una intervención armada en Libia si los 8.000 miembros de la comunidad británica residente en ese país africano son hostigados o atacados, informa hoy "The Mail".

El semanario afirma, sin atribución, que Thatcher estudiaba este fin de semana planes elaborados por estrategas militares para una posible evacuación de Libia utilizando la fuerza aérea y la armada.

"Se entiende que los planes concluyen que es militarmente posible organizar una evacuación a gran escala, si bien con un precio elevado en vidas de soldados británicos y de equipo", afirma el periódico.

Gran Bretaña rompió relaciones diplomáticas con Libia el 29 de abril, poco después de que la policía Yvonne Fletcher fue muerta a tiros desde la embajada libia durante una manifestación de opositores al gobernante libio, coronel Moammar Khadafy.

Mientras tanto, informes de la radio británica dijeron que un alto funcionario de la cancillería, Richard Luce, advirtió a los libios que cuidasen la seguridad y los intereses de los británicos en ese país si deseaban seguir comerciando con Gran Bretaña.

Pese a la ruptura de relaciones, Gran Bretaña es todavía uno de los socios comerciales más importantes de Libia, y el comercio entre ambos países asciende a unos 600 millones de libras (840 millones de dólares) anuales.

Luce, que visita Túnez, dijo a los periodistas que Khadafy debía **"poner fin a sus 'falsas acusaciones' contra el gobierno británico y tomar medidas para dar garantías a la comunidad británica en Libia, si quería seguir haciendo negocios"**.

Luce agregó que dos británicos detenidos en Trípoli debían ser acusados formalmente, o liberados. Se trata de Douglas Ledingham, representante local de la aerolínea British Caledonian y John Campbell, comerciante, que están detenidos sin ser sometidos a juicio desde el 17 de abril.

¡UNA MISA!
Pero, en Leningrado

LENINGRADO, URSS, 14 (EFE).— Los reyes de España Juan Carlos I y Sofía oyeron hoy misa en una pequeña capilla de la ciudad soviética de Leningrado con motivo de su 22 aniversario de boda.

Un sacerdote lituano ofició la misa en latín, en una ceremonia que duró unos 20 minutos, en la capilla de nuestra señora de Lourdes, la única católica de Leningrado.

Nueve fieles de Leningrado se encontraban en la capilla orando cuando llegaron los reyes de España, que cumplen en esta ciudad asentada sobre 42 islas a orillas del río

CASTRO ES IDI AMIN
Así lo Califica Escritor Fernando Arrabal

PARIS, 14 (AFP).— El presidente cubano Fidel Castro "es el Idi Amin Dada del Caribe" dijo el escritor español Fernando Arrabal en una entrevista publicada hoy por el diario "Le Figaro" (conservador).

Arrabal acaba de editar "Lettre a Fidel Castro", libro de 87 páginas donde intenta demostrar convergencias entre el castrismo y el franquismo.

Arrabal explicó que las similitudes entre Castro y el ex jefe de estado español Francisco Franco "son espectaculares".

"Los dos son gallegos y dictadores, los dos se apoyan sobre una doctrina política obrerista", agregó.

El escritor español dijo que el castrismo incluye "los orígenes inquisitoriales del franquismo".

Arrabal afirmó que "Castro es el Amin Dada del Caribe, en sus discursos, en sus excesos, en su comportamiento hay algo de grotesco".

"Por ejemplo —enfatizó— denunció a Mao Tse-Tung como agente de la CIA".

EXTREMISMO ISRAELI
Hasta Estaba Metido un Líder Religioso

TEL AVIV, 14 (ANSA).— Uno de los mas conocidos y rígidos exponentes del nacionalismo religioso judío residente en los territorios ocupados, el rabino Moshe Levinger, fue arrestado por la policía y por el servicio de seguridad (Shin-Bet) como resultado de la investigación sobre el terrorismo judío— refirió hoy radio Jerusalen.

El arresto de Levinger fue decidido anoche, después de una serie de interrogatorios al que fue sometido. La policía sospecha que Levinger tenía conocimiento de las actividades terroristas judías, y que prestó apoyo espiritual a los grupos terroristas.

Los investigadores sospechan que el grupo terrorista realizó una serie de atentados contra personalidades palestinas y la población árabe en los territorios ocupados. (Entre otras acciones, el grupo terrorista judío que está siendo investigado habría sido el autor de los atentados contra los intendentes de Ramallah y Nablus en 1980, el ataque contra la universidad islamica de Hepron.

LA FAMA ES PURO CUENTO

• Temperley Complicó al Rojo
• Un Diablo Lejos de su Nivel
• El Empate fue lo más Justo

El orden y la disciplina algunas veces someten al talento y a la efectividad.

Esto último, al fin, es lo que sucedió ayer en Avellaneda. Independiente, un equipo de gran riqueza técnica, con individualidades desequilibrantes y buena efectividad, se vio neutralizado por un Temperley que propuso un planteo ordenado, un esquema táctico riguroso

No cuenta Zucarellli en estos momentos con hombres claves en el funcionamiento de su equipo, y en todo caso esto, aumenta el mérito de los "celestes", que resignaron por esa razón la posibilidad de salir un poco más en contra con la intención de ganar el encuentro.

Ahora bien, ¿por qué Independiente con todo su linaje no pudo con este casi improvisado —por lesiones o suspensiones— equipo de Temperley?

En primer lugar, porque encaró muy tibiamente el trámite del partido, como si sus hombres estuvieran persuadidos de que llegarían al gol con cierta facilidad, pero esta alternativa se fue frustrando en razón de que Siviski anuló a Burruchaga, Erbin encimó y le ganó siempre a Merlini, Aguilar se quedó firme en la marca de Baberon y por fin, que Vargas trabajando siempre sobre Bochini no permitió que el creador y lanzador "rojo" aportara su acostumbrada habilidad.

Quedaba entonces, alguna llegada de Marangoni por el medio, o que Trossero metiera algún bombazo de media distancia.

El trabajo del volante central se veía obstaculizado por la presencia alternada de Cragno o Finaroli en su zona, que a su vez ponían la pausa necesaria, cuando se hacían de la pelota, para darle un poco de descanso a la línea de fondo.

Así, monótonamente fue transcurriendo el primer tiempo, en el que Independiente contó con dos oportunidades claras. Primero en una pelota que Marangoni recibió de Zimmerman y que levantó desde posición muy favorable, y luego en un despeje sobre la línea de Vrgas ante violento zurdazo de Barberon.

En el segundo tiempo, el local metió más en su campo a Temperley, pero sin poder lograr inquietar demasiado al seguro Cassé, ni aún cuando Pastoriza decidió el ingreso de Reinoso y Bufarini como para tener todo el "poder de fuego" posible. Es más, el masivo adelantamiento "rojo" en el campo, permitió que Siviski, de notable despliegue físico, estuviera dos veces en situación de convertir, a favor de rápidas salidas en contragolpe. En la primera de ellas en larga corrida por la izquierda que Goyen neutralizó con las piernas, cuando el remate al segundo palo llevaba justa trayectoria, luego cuando una corrida de Aguilar y posterior centro, permitió que el propio Siviski cabeceara muy cerca del ángulo izquierdo del sorprendido Goyen.

El árbitro Cardillo, con gesto enérgico, le muestra la amarilla a Cassé, que lo mira con gesto de sorpresa. Ocurre que el arquero de Temperley había demorado el saque desde su arco, ganando tiempo para mantener un empate valioso.

Una de las llegadas de Temperley Siviski le gana en el salto a Monzón y la pelota rozará el ángulo izquierdo de Goyén. Dabrowsky, de espalda, Marangoni y Zimmermann palpitan

EL 'BOCHA' QUEDO MARCADO

Hay amores que matan. En otras circunstancias no llegan a tanto pero dejan su huella. Tal el caso de Ricardo Bochini que mostraba luego del partido la marca del abrazo de Jorge Quiroz al promediar el segundo tiempo, cuando el "Bocha" en una de sus pocas apariciones en las cercanías del área había logrado situarse en posición favorable. Era visible en el lado derecho de su cuello una herida provocada por esa jugada que dejaba la clara sensación de una quemadura producto del roze de la tela de la camiseta sobre la piel. Superficial que no le molestaba en apariencia.

Carlos Goyén, señaló: "La sucesiva cantidad de partidos que llevamos jugados hace que tengamos este bajón, los del Nacional, la copa, y ahora el 'metro' nos tiene un poco saturados. Con un pequeño descanso dado por la circunstancia de no tener que jugar entre semana creo que nos beneficiará y en pocos días lograremos ponernos a nuestro nivel".

INDEPENDIENTE: Goyén; Zimmermann, Monzón, Trossero y Clausen; Guisti (11m ST Reinoso), Marangoni y Bochini; Burruchaga, Merlini (11m ST Bufarini) y Barberón. DT: Pastoriza.

TEMPERLEY: Casse; Aguilar, Gugnali, Erbin y Sivirski; Quiroz, Vargas y Finaroli (ST Villaruel); Dabrowsky, Cragno (35m ST Márquez) y González. DT: Zucarelli.

Arbitro: Francisco Cardillo. En un encuentro que no deparó grandes complicaciones tuvo un desempeño satisfactorio haciendo que el juego se desarrollara con continuidad.
Cancha: Independiente.
EL SOBRESALIENTE: Darío Andrés Siviski. Por haber anulado a Burruchaga, despliegue generoso, y estar en posición de gol en dos oportunidades.

LAMENTOS CELESTES

Temperley entre lesionados y suspendidos suma un equipo completo. Por eso la reflexión del técnico Zucarelli al término del partido: **"Me quedé con la impresión que estaban para atacarlos"**, sonaba a que tenía la seguridad de que de poder contar con sus hombres gol, pudieron haber ganado el partido. Obviamente pensaría en Aldape, Guaita, Ambroselli, Lacava Shell, este suspendido, aquellos lesionados; a los que deben sumarse, Moris (suspendido), Massoto (lesionado) y varios más que bién pueden ser importantes en cualquier encuentro.

Los mencionados, son normalmente titulares del equipo, por lo que estos puntos importantes que van sumando, pese a las obligadas ausencias, caso el triunfo ante Instituto en Córdoba y este empate en Avellaneda, resultaran fundamentales para subir en la tabla y en el promedio.

FRASES SUELTAS

Jorge Burruchaga: "No jugamos bien y les permitimos salirse con la suya. Vinieron por el punto y lo consiguieron sin objeciones. Hicieron su partido en todo momento, nosotros no pudimos por más que intentamos lograr nuestro objetivo".

Néstor Clausen: "Perdimos un punto increíble, no pudimos concretar las oportunidades que tuvimos y casi nos ganan el partido en una escapada. No estoy jugando como sé y puedo, estoy pagando las consecuencias de tantos golpes recibidos sin necesidad por esa tendencia mía de tirarme al suelo, eso hace que no ponga con la misma intensidad con que lo hacía antes. Si es necesario lo voy hacer, a veces me asaltan temores por volver a lesionarme".

Enzo Trossero: "No podemos levantar cabeza, antes con cualquier jugada conseguíamos un gol en el momento menos pensado, ahora por más que intentamos no conseguimos embocarla. Debimos haber ganado este partido, pero nosotros mismos no supimos cómo por más que se intentaron variantes".

Ricardo Bochini: "Estamos atravesando por un momento de incertidumbre, no podemos concretar las situaciones de gol que creamos. Son cosas pasajeras que a veces se tarda en solucionar y en otras lo conseguís en un instante. Creo que debimos haber ganado, ellos se llevaron el punto que vinieron a buscar sin fijarse cómo lo hacían".

Humberto Zucarelli: "El resultado es muy bueno para nosotros, pero me quedo con la impresión que estaban para atacarlos. A nosotros nos faltan en este momento hombres fundamentales como para tener definición

HUBO LLUVIA DE PIEDRAS

Al Final del Partido Otra vez la Violencia; sin Detenidos

En una tardecita soleada pero fría, los inadaptados de siempre se dieron cita en Avellaneda. Al término del partido entre Independiente y Temperley, los simpatizantes visitantes se retiraban festejando el empate con sabor a victoria al grito de Temperley, Temperley, y alzando el brazo en inequívoco gesto de acompañamiento, desde lo alto de la tribuna 'roja' que da a la calle Cordero partió un grito obsceno que es respondido por el de Estudiantes, Estudiantes, de allí a que lloviesen piedras fue un hecho casi automático como el que fuesen contestadas desde la calzada en la misma forma. Poniendo fin a la pedrea la intervención policial, que alejó del lugar a los parciales "celestes". Detrás de éstos se hicieron presentes los simpatizantes 'rojos" que generaron una serie de corridas lo que obligó a las fuerzas del orden a intervénir nuevamente esta vez con mayor energía y decisión, actuando la caballería y la sección perros.

Aparentemente no se produjeron detenciones. En esta oportunidad no podemos decir que fue la barra brava la que inició la gresca, fueron los plateistas de Independiente.

Es evidente que el fútbol consigue cerrar las mentes más claras o supuestamente en condiciones de presenciar un encuentro disfrutando del mismo en forma desapasionada. No es así, todos los caminos conducen al mismo lugar, lamentablemente en este caso no conducen a Roma, la ciudad eterna, lo hacen a los más recónditos rincones de la inmoralidad rayana ya en el paroxismo por un resultado adverso o que satisfaga al hincha de un determinado club de fútbol, para que este pase de Señor a ladrón sin cambiar de fisonomía

● INFORME

La Plicía Federal Argentina dio a conocer esta mañana un informe detallando la cantidad de detenciones que se produjeron ayer, durante alguno de los encuentros de fútbol jugados en el ámbito de la Capital Federal.

El mismo indica que en total hubo 91 detenidos, con el siguiente detalle: 13 en la cancha de Vélez (tres de ellos mayores); 9 en el estadio de Atlanta (tres mayores); y 69 en Huracán (24 para identificar y 45 menores, estos últimos por vagancia).

ESTE LAS HIZO TODAS

Se llama **Darío Andrés Siviski.** Es rubio, delgado y atrevido... No conforme con anular a Burruchaga, tarea que le había encomendado el técnico Zucarelli, mostró un despliegue físico excepcional, y estuvo en las dos posibilidades de gol que tuvo su equipo.

Mostrando humildad y cierto pudor, comentó: **"Mi facilidad para llegar con posibilidades me viene de mi actuación anterior en las inferiores de River, donde actuaba como puntero derecho. Entonces sé cómo poder definir. Zucarelli me puso como marcador de punta y me sient cómodo, pero me gusta mandarme. No tengo problema de puesto, a mí me gusta jugar".**

¿Cuáles son tus antecedentes y cómo llegaste a Temperley?

"Jugué en River de novena a quinta, y tuve dos técnicos excepcionales, Martín Pango y Adolfo Pedernera, pero cuando José Curti se hizo cargo me dijo que era muy lento y me dejaron libre.

BOCA ES COMO EL TANGO:

• Sin Ideas ni Línea Apenas Sacó un Punto

El partido ya terminó. Calabria custodiado y asombrado se dirige a los vestuarios.

No se le puede pedir peras al olmo, ni fútbol a Boca. Por algo es que está ocupando la última colocación en la tabla, mientras su populosa hinchada se desangra en desengaños. Ayer, con un equipo enfermo de ausencias, volvió a dejar mucho que desear. Enfrente estuvo el Racing cordobés, el mismo que amasa ambiciones en su escolta del puntero y que basó sus pretensiones en las fisuras y desequilibrios emocionales de su adversario. Ambos pudieron haber volcado el resultado en su favor, pero hubiese sido injusto. La igualdad en cero fue lo que mejor reflejó lo que se pudo ver en el José Amalfitani. Boca fue más por ganas, por empuje e iniciativa. Pero su carencia de lucidez para buscar, la falta de orden para aprovechar ese apetito de victoria y la complicidad con la vehemencia, fueron llevándolo al callejón sin salida que le elaboró Racing. Los cordobeses no se desvelaron por atacar, esperaron para aplicar el contragolpe y con hombres más criteriosos, crearon las mismas situaciones de gol que su rival, que sigue penando frustraciones.

Boca al grito de su hinchada trató de apretar a Racing contra Serrano. Sus argumentos quedaban en fervor y empuje. Porque Carlos López ubicado en el centro del ataque no tenía el peso suficiente para ir a dividir en el área cordobesa con Quiñones o Noriega, sólidos baluartes del fondo visitante. Stafuzza solo se preocupaba por neutralizar a Gasparini y Vázquez confundía más de lo que aclaraba. Perotti era la única carta de triunfo que barajaba Boca. Porque el puntero no solo desequilibraba en la gambeta, sino que también buscaba la media distancia. El reloj y la presión externa eran los mejores aliados de Racing, que estaba consciente de todo lo que pasaba a Boca por la mente. Entonces la premisa era aguantar con Noriega como último hombre, Quiñones deglutiéndose a quien osara ir como hombre de punta boquense y Jorge Maldonado para contener los intentos adversarios que pudieran llegar en combinación bien hilvanada. Cuando se recuperaba la pelota, Racing se la entregaba a Gasparini para que naciera el pelotazo preciso.

El primer tiempo se fue con más penas que

0 **BOCA:** Balerio; Di Natale, Alves, Ruggeri, Segovia; Stafuzza, Berta, Vázquez; Viera, Carlos López (ST. Stocco (18m. ST. Randazzo) y Perotti. DT. Grillo-González.

0 **RACING (C):** Serrano; Del Mul, Noriega, Quiñones, Eduardo Maldonado; Ozán, Jorge Maldonado (19m. ST. Aramayo), Gasparini; Argota, Bravo (35m. ST. Ramírez) y Oyola. DT: Marchetta.

Tarjeta roja: 45m. ST. **Serrano (R)** por puntapié sin pelota a Stafuzza. Ramírez pasó a ocupar el arco.
Arbitro: Calabria **(muy bien).** No se dejó influenciar por las presiones externas, siguió de cerca la jugada y pitó con seguridad. A pesar de los silbidos, una actuación para destacar.
Cancha: Vélez.
EL SOBRESALIENTE: Marcelo Quiñones. Incansable y bien parado, controló y neutralizó los embates boquenses. Llegó a todos los cierres y mostró gran personalidad.

EL POTRO DEBE EXPLICAR

"Voy a citar a Jorge Domínguez para esta semana, porque quiero que me explique las razones que tuvo para ausentarse del equipo. No sé si las declaraciones que salieron publicadas en algunos medios, las hizo realmente, entonces esperaré a charlar con el jugador para recién resolver si cabe aplicarle alguna medida. El plantel se encuentra al día en sus cobros y no se debe un centavo...". Las palabras del presidente boquense, Domingo Corigliano, hablaban de lo que puede convertirse en un conflicto con el delantero Jorge Domínguez.

El mismo titular agregó: **"Por ahí circuló el rumor que Gatti no jugó por un problema económico, y eso es totalmente falso. Porque Hugo estuvo concentrado hasta ayer (por el sábado), y al presentársele un cuadro de anginas con fiebre se retiró a su domicilio".**

• ¿CAMBIOS?

Con respecto a la posibilidad de que se produzca algún cambio en los colaboradores de Dino Sani, Corigliano dijo: **"Por ahora seguirán los mismos profesionales que trabajaban con Miguel Angel López. Si el nuevo técnico considera necesario realizar un cambio, nosotros lo estudiaremos y resolveremos si se puede efectuar. Pero es muy prematuro hablar de eso y ahora es más importante pensar en repuntar".**

• SIN LISTA

Para finalizar Domingo Corigliano dijo: **"Todavía Sani no ha hecho ninguna lista, pero es su intención trabajar con 25 jugadores. Cuando confeccione la nómina, el resto de los profesionales trajarán en otro turno".**

BICHO QUE PICA Y HACE RONCHA

Buena jugada de Márquez que pasó entre los jugadores de los "Bichitos" Pavoni y Pasculli, para luego enfrentar la acertada salida de Vidallé que lo despojó.

Toda la potencia de Rosas en el disparo para superar el cruce que intentó, con esfuerzo, el marcador Villalba.

CORDOBA, 14 (De nuestro corresponsal).— **Argentinos Juniors** volvió a repetir en esta ciudad **el juego brillante y eficaz**

En esta oportunidad se le dio el triunfo frente a un Instituto que en el primer tiempo se desorientó.

No extrañó así que a los 3 minutos se escape Castro por la derecha luego de eludir a M. Rodríguez (lo tuvo a maltraer toda la noche) y su disparo besó el travesaño, luego de desviarse en la mano del arquero. Fue un preaviso. Dos minutos después **Videla** puso para Pasculli que ante el quedo de la defensa hizo una doble pared con Ereros que en última instancia con tre endo zapatazo venció la resistencia de Ro dríguez.

Pasaron unos minutos y luego de dos sofocones más para el arquero de Instituto, **Pavoni** puso la cabeza a un envío de la derecha por **Castro** poniendo el 2 a 0.

Argentinos era una máquina (aprovechando las gruesas fallas de Instituto) y no extrañó una nueva conquista. **Videla** luego de eludir por dos veces a **Conte** cedió para **Ereros** que con velocidad desbordó y tiró centro, **Pasculli** que acompañó remató a la carrera y la pelota entró alta venciendo a **Rodríguez.**

Los hinchas cordobeses presagiaban una goleada pero a fuerza de sudor Instituto capeó el temporal. Márquez pudo descontar ante un rebote en el travesaño. Luego se perdió otra oportunidad R. Rodríguez porque Vidallé se lució al detener su disparo. **La entrada de Dertycia** en la segunda parte mejoró a Instituto.

Aún así y a media máquina siempre fue más la visita. Dertycia se perdió dos oportunidades para acercarse en el marcador. *Pasculli y Castro otras dos pero para* alejarse. Hasta que Dertycia a los 43 minutos puso el resultado final.

2 **INSTITUTO:** C. Rodríguez; Moralejo, Brunetto, Nieto y M. Rodríguez; Benítez, Corti y González (ST 13m Dertycia); R. Rodríguez, Rosas y Márquez. DT: Trucchia.

3 **ARGENTINOS:** Vidallé; Villalba, Pavoni, Olguín y Domenech; Videla, Batista y Comisso; Castro, Pasculli y Ereros. DT: Saporiti.

Goles: 1-0, PT 5m Ereros (A), hizo una doble pared con Pasculli que se la cedió de cabeza. Entrando al área y con tiro potente derrotó al arquero.
2-0, PT 14m Pavoni (A). Vino un corner de la derecha y Pavoni adelantándose al arquero lo superó por arriba.
3-0, PT 20m Pasculli (A). Buena jugada de Videla que colocó preciso pase para Ereros que desbordó y tiró centro. Pasculli entrando por la derecha remató entrando la pelota en el arco.
3-1 PT 26m, Márquez (I). Centro de R. Rodríguez, rebotó la pelota en Pavoni y en el travesaño. Márquez de cabeza.
3-2 ST 43m, Dertycia (I). R. Rodríguez llegó al fondo y sirvió un centro. Dertycia entrando venció a Vidallé.
Arbitro: Demaro (bien). **Cancha:** Instituto.
EL SOBRESALIENTE: Videla.

'SIEMPRE JUGAMOS IGUAL'

Vestuario alegre pero sereno. **Pasculli** de buena actuación pasaba de auricular en auricular.

"Estoy volviendo a pasar por un buen momento. Hace un tiempo ya que se me volvió a abrir el arco, la cuestión es no desesperarse.

Por un momento pensé que nos podría volver a pasar lo que nos pasó en el partido con Talleres.

Cuando el "Pepe Castro" pegó ese tiro en el travesaño me dije, otra vez empezamos. Menos mal que enseguida Ereros la embocó y nos tranquilizamos.

Vos viste cómo nos aplaudieron, incluso los hinchas de Instituto.

Lo que pasa es que Argentinos sale a jugar siempre igual ya sea de visitante o de local.

En la segunda parte nos confiamos y ellos se acercaron pero no les alcanzó. Incluso te digo que nosotros tuvimos varias oportunidades para aumentar. **Lo importante es que ganamos, gustando y con golazos".**

BROWN JUGARA EN EL MARACANA

CALI, Colombia, 14 (AFP).— El futbolista argentino **José Luis Brown,** que actualmente milita en el **Atlético Nacional** de Medellín, aseguró que integrará la selección de su país cuando ésta deba enfrentarse a Brasil, el próximo 17 de junio en el estadio Maracaná, de Río de Janeiro.

Brown, ex jugador de Estudiantes de La Plata de su país, reveló que fue convocado por el técnico Carlos Salvador Bilardo y que **"es un verdadero honor para mí vestir la casa de mi país".**

Más adelante, el marcador central manifestó que tiene la pertinente autorización de los dirigentes de Nacional para trasladarse a Brasil en la noche del 14 o las primeras horas del 15 de junio y estar de regreso en Medellín al día siguiente del encuentro entre argentinos y brasileños.

El jugador que dijo sentirse bien como "stopper" o "líbero", señaló que no sabe la posición que ocupará en la cancha en ese encuentro, ya que también es muy probable que integre el equipo el ex capitán de los seleccionados argentinos durante la conducción de César Luis Menotti, Daniel Passarella, quien también tendría el permiso de su club, Fiorentina de Italia.

"SOMBRAS NADA MAS"

Racing, Salió 'Hecho'

gloria. Apenas un tiro de Perotti sobre el travesaño, una atajada de Balerio a un remate de 30 metros de Gasparini, y una jugada a los pies de Serrano para ahogarle el gol a Vázquez que entraba buscando un centro de Perotti. Nada más para el recuerdo.

Boca dejó el toque de Carlos López en el vestuario, y quiso inyectar más eficacia en los últimos tramos de campo, al incluir a Stocco. Pero Quiñones y Noriega siguieron ganando, más cuando Stocco debió dejarle su lugar a Randazzo por un esguince.

El desgarbado delantero quedó dos veces frente a Serrano y en ninguna de estas situaciones supo estremecer la red cordobesa. En contrapunto Balerio se jugó en un mano a mano con Bravo, mientras Oyola desperdició sobre el travesaño, una entrada franca.

Boca continuaba hundiéndose en sus propias limitaciones, Racing no se desesperaba y esperaba su oportunidad para romper el cero. Pero los minutos corrieron y era el final. Calabria almacenó 4 minutos en su reloj y se largó el descuento. Ya era la hora y llegó la tarjeta roja para el arquero Serrano,

Calabria: "Calma, muchachos, calma". A Serrano lo penaron con la "roja".

Gasparini: "¡Calabria, no sea exagerado!".

FRASES SUELTAS

Marcelo Stocco: "Estoy muy dolorido, tuve un esguince en el tobillo derecho. Apenas ingresé, trabamos una pelota con Noriega y yo llevé la peor parte. Salí, me hicieron un vendaje y entré para continuar pero no podía pisar y pedí el cambio".

Carlos López: "Para mí el puesto de centrodelantero no es desconocido aunque me siento más cómodo haciendo de lanzador. Por eso bajé a buscar el juego, para llegar más armado y además porque me dieron libertad".

Oscar Ruggeri: "Estos resultados desaniman, pero hay que tener en cuenta que faltaron algunos jugadores fundamentales. A pesar de todo creo que se puso todo lo que podíamos poner. Ya vamos a mejorar y pasar este mal momento".

Alberto González: "Con Grillo nos hicimos cargo del plantel para el partido de hoy (por ayer). A los jugadores ya los conocemos y se hizo lo que se pudo. Todo fue responsabilidad, la formación, los cambios y la charla. Nos pidieron ese favor y como empleados de la institución no pusimos reparo. Ahora a volver a lo nuestro, las inferiores".

Pedro Marchetta: "No salimos a realizar un planteo especulativo, lo que pasó fue que Boca a pesar de no pasar un buen momento, nos apretó contra nuestra área. Ellos en el medio jugaron con 5 ó 6 hombres ya que a los 3 mediocampistas se agregaban Carlos López, Ruggeri, e incluso a veces bajaba Viera. Empujaron mal, pero empujaron. Racing hizo un partido de cuatro o cinco puntos, no más. Mi mira está puesta no en los cuadros que se quieren salvar del descenso, sino en los que van arriba. Por eso no quise defender y puse a Aramayo que no es volante de marca".

RECONOCIO EL ERROR

El partido ya terminaba, Boca empujaba a los ponchazos. Racing cedió un corner. La pelota cayó en el área y fue por ella el arquero cordobés. Varios de Boca entraron con todo en busca de la pelota, **Stafuzza estiró su pierna con peligro para el arquero. Ruggeri también entrando por atrás, cargó sobre Serrano.** Este reaccionó tirándole un puntapié al defensor boquense. El **árbitro pitó y expulsó al arquero.**

"Reconozco que cometí un error al reaccionar en forma violenta, pero Ruggeri y Stafuzza también entraron mal. Yo no digo que los debió expulsar pero la ley tiene que ser pareja. No entiendo bien el criterio que utilizan los árbitros. Yo cometí la falta pero fue por reacción y ni estaba amonestado. Además no fue tan grave y faltaba solo un minuto. Pero hay que respetar la decisión".

Cuando el arquero **Manuel Serrano** fue expulsado lo reemplazó en el arco el delantero **Rubén Ramírez: "Me sentí tranquilo y confiado ya que en los entrenamientos voy siempre al arco. Posiblemente los que no estaban muy tranquilos eran mis compañeros. Hay que tener en cuenta que faltaba un minuto, pero pudo haber pasado cualquier cosa".**

Ramírez concluyó: **"La verdad tenía ganas de que me prueben, pero Boca no pudo llegar.**

Otra vez contra Boca; un jugador de campo reemplaza al arquero.

SANI VIO DEFECTOS "A ROLETE"

—¿Dino, cuál fue el saldo que sacó desde la platea, al ver a Boca?

—Habrá que trabajar mucho. Noté que hay varios jugadores que están fuera de estado y ésta es una falencia grave. Porque si el futbolista está en mala condición física, sus condiciones técnicas pasarán a segundo plano.

—¿Y en el aspecto futbolístico?

—No vi jugadores que supieran entretener la pelota en el medio para salir rápido en contragolpe. No se utilizó la sorpresa. Tampoco hubo peso en el área contraria.

—¿Se puede producir alguna variante con respecto al cuerpo técnico que heredó de la gestión de Miguel Angel López?

—Por ahora comenzaré a trabajar con la gente que está en el club. Sobre la marcha veré si hay que hacer algún cambio. En ese caso lo comunicaré a la Comisión Directiva.

—¿Algo para destacar?

—Perotti. Se ve que está fuera de forma, pero cuando adquiera fútbol será muy útil. Ruggeri, mucha fibra...

—Boca tiene 44 profesionales, usted solo quiere trabajar con 25. ¿Qué hará con quienes no estén en sus planes?

—Considero que el trabajo se hace difuso con tanta gente. Por esa razón quiero reducir el número de jugadores. El resto trabajará con Grillo y González

—¿Les dio alguna indicación a Grillo y González para formar el equipo?

—Nombres no, pero sí el tipo de equipo que quería. Con punteros de raya, un centrodelantero que supiera tirarse atrás...

ESTOS DOS JUGARON "SU" PARTIDO

Un duelo sin tregua fue el que protagonizaron Hugo Osmar Perotti, que reaparecía después de mucho tiempo de ausencia en la primera de Boca, y el zaguero recinguista, Marcelo Quiñones. Los dos —sobre todo el "Mono"— se prodigaron infracciones bastante violentas, y no terminaron en tarjetas rojas de pura casualidad.

Ya en los vestuarios, Perotti enfatizó: **"El fútbol es un juego de hombres y el que no lo considere así que no salga a la cancha. Con Quiñones no pasó nada, y me gusta como defensor porque es de los que no hacen "bandera" cuando les toca perder en la trabada. Jugamos fuerte, pero no con mala intención".**

Mientras tanto, en el vestuario de Racing de Córdoba, Marcelo Quiñones comentó: **"Con Perotti nos encontramos varias veces fuerte, pero no es para hacer un drama. Es entendible, porque el 'Mono' en el segundo tiempo se tiró bastante por el medio y tuve que tomarlo yo. Boca tenía la obligación de ganar y eso empujaba a que sus hombres se jugaran enteros en los últimos minutos. De todas maneras con Perotti nos saludamos al terminar y entre nosotros no pasó nada".**

● VAZQUEZ DA LA CARA

Jorge Vázquez no tuvo empacho en abordar el tema de una posible reducción del plantel, por parte de Dino Sani: **"A mí me parece bien que se trabaje con un plantel de 25 jugadores. No se puede practicar en la forma que lo veníamos haciendo. Si me toca quedar afuera, yo sabré lo que hacer. Pero hay que tomar conciencia que lo más importante aquí es Boca.**

AQUI OPINA USTED

Roberto Martínez Pita (40 años, empleado): "En el primer tiempo Boca jugó mejor pero en el segundo fue un desastre. Creo que Sani puede ser la solución a pesar de que no conoce a los jugadores. Cuando vuelvan Morena, Domínguez y Gareca, todo va a mejorar".

Ricardo Chilliba (28 años, corredor). "Boca es un desastre. No puede ser esto que está pasando. ¿Acaso ahora le van a echar la culpa al 'Zurdo' López? Si seguimos así, cuando gane Boca van a declarar feriado nacional".

Pablo Majorauch (23 años, empleado). "Este equipo es una tienda, nosotros alentamos pero ya estamos cansados. A Dino Sani a pesar que es pelado le van a crecer canas verdes".

Adrián Pérez (empleado, 35 años). "¿Qué opino? Una sola cosa. Boca es un desastre. Sani ya debe estar pensando en volverse a Brasil".

Norma Mabel Aloé (26 años, empleada estatal). "Boca tan mal no jugó, y eso que todavía no puede estar Gareca. Estoy segura que el equipo va a levantar".

Lucio Rodríguez (38 años, conductor de micros). "De movida pareció que veríamos un lindo partido. Luego se vino abajo, pero lo importante es el resultado. Para nosotros sacar un punto frente a Boca, aunque ande de capa caída, es buen resultado".

Jorge Chiarella (30 años, industrial). "La actuación de Boca es lapidaria. Jugando así el futuro lo veo negro. Evidentemente la situación en Boca es complicada y agregaría, casi sin solución".

Pantaleón Minitti (39 años, peluquero). "Mira yo soy simpatizante de Vélez y como estaba en el club aproveché para ver a Boca. Y te puedo asegurar que estoy arrepentido. Hace mucho tiempo que no veo jugar tan mal a un equipo. Ni Sani ni 10 técnicos juntos, van a salvarlos".

LA NUMERO DOCE YA NO LOS BANCA MAS

Con los brazos encrespados, las gargantas candentes, los silbidos a flor de labios y la ira pintada en el rostro, la hinchada de Boca despidió a Ricardo Calabria, y también a los jugadores de su equipo.

El primero en caer en la guillotina de la hinchada fue el árbitro, al que comenzaron a reclamar sanciones que no existieron. Sobre todo una que se produjo en el área cordobesa, cuando a los 40 minutos del complemento, Randazzo y luego Perotti, se tiraron **"a la pileta"** en busca de un penal salvador. Calabria no se equivocó al no dejarse llevar por los gritos. Pero enseguida surgió el clásico: **"Tomala vos... dámela a mí... vamos a matar un referí".**

Para los jugadores xeneizes, la despedida de su gente fue: **"Vamos a ganar... vamos a ganar... Porque si no van a cobrar...".**

RIVER, EL QUE TIENE LOS

•Tuvo las Mismas Oportunidades

Golazo de River: pared entre Francescoli y Villalba que el paraguayo termina con centro al medio para Bica, que la pone junto al poste antes que llegue Bottari y Angeletti. Abajo: el festejo.

El triunfo de River es absolutamente justo, pero con una llamativa salvedad: Si Huracán hubiese marcado un gol, el 2 a 1 sería merecido; si hubiese convertido dos, el empate también establecería justicia y si hubiese conseguido tres, su victoria sería indiscutible.

¿Cómo se entiende esto? Muy simple: El globito, a pesar de utilizar mal el balón, de atacar a los tropezones y desordenadamente, y de centralizar el juego, aprovechó varios desacoples defensivos del rival y tuvo no menos de seis llegadas clarísimas. Pero, siempre, invariablemente, careció de puntería.

¿Entonces cómo puede tildarse de merecido el triunfo millonario? Lo explicamos: Fueron netamente superiores en los primeros 20 minutos porque asumieron la ofensiva y usufructuaron la ineficaz marca de los volantes locales, en especial de Zuttión y De la Peña, que permitieron los encuentros entre Francescoli, Alfaro, Bica y Villalba.

La defensa de Huracán tampoco estuvo bien parada porque soportó frontalmente ese aluvión de sutilezas y perdió siempre que le tiraron pelotazos a sus espaldas. Así, mediante esa táctica, los visitantes consiguieron los dos goles —Francescoli habilitó con un pelotazo en profundidad a Villalba y éste a Bica y el segundo, pase largo de Alfaro para el pique de Tapia que la paró con el pecho solito dentro de área—, y estrellaron otro tiro en el poste —pelotazo bombeado de Francescoli a Villalba que superó a Angeletti y el 9 la reventó en un poste—.

Con el 2 a 0 en contra, Huracán encontró la solución a su problema en el medio casi de casualidad. Es que al tener que atacar y al replegarse River, ya no fue tan evidente la falta de marca en el medio pues Zuttión, De la Peña y Martínez debieron mirar al arco rival.

FRASES SUELTAS

José Luis Zuttión: "Reconozco que River es un equipo que está bien armado pero también es verdad que tienen mucha suerte. Pero tené también la seguridad que, cuando yo estaba en River el año pasado, esas pelotas que en esta ocasión se salvaron entraban sin ninguna duda. En el gol que me perdí tengo la convicción que hice la justa, ya que le di de primera cambiándole de palo pero tuvo mucha suerte ya que le pegó en la pierna. Tenemos que volver a jugar como al principio del torneo. Espero que se dé...".

Eduardo Saporiti: "Entiendo que nuestro trinfo es justo y sin discusión. Hicimos todo lo necesario para llevarnos los dos puntos. Si bien nuestra actuación fue superior en el primer tiempo y en el segundo ellos erraron varios goles, fue porque nosotros nos quedamos para conservar el resultado, pero también cuando nos animamos tuvimos oportunidades...".

Carlos Alberto Martínez: "La diferencia está en que ellos no desaprovecharon las ocasiones y nosotros desperdiciamos cualquier cantidad. Y mientras River pudo jugar más tranquilo, respaldado por esa ventaja nosotros nos pusimos nerviosos y nos deseperamos. Además no se puede tener tanta mala suerte y perder por lo menos una media docena de situaciones mano a mano frente a Pumpido...".

Jorge García: "Esperamos tener un espacio libre esta semana para reunirnos con los directivos para arreglar los premios del "Metro". Fueron consecutivas las sucesiones de partidos y no hubo tiempo. River está encontrando su nivel y vamos a tener muchas satisfacciones...".

"NOSOTROS VAMOS A AYUD

La semana pasada Vélez rompió relaciones con Huracán por la deuda del pase de Dante Sanabria y ayer, en el vestuario del globito, el vicepresidente José Luis De Lorenzo, hizo una cruda referencia al problema.

"Vélez no quiso arreglar. Nosotros intentamos en varias oportunidades dialogar para ver que solución podíamos encontrar pero sistemáticamente Vélez se negó. Creo que se equivocaron, en este momento lo que el país necesita es que hablemos entre nosotros y no que tomemos medidas drásticas. Por eso digo que si Vélez alguna vez necesita ayuda, Huracán se la va a prestar".

Enseguida De Lorenzo habló sobre las inmensas deudas que heredaron de los dirigentes anteriores: **"Quiero que quede en claro que desde que nosotros asumimos en el club, no hemos generado deudas y que los problemas económicos que sufrimos surgieron en comiciones directivas anteriores. Así, por ejemplo, podemos cita Santis y que estaba evaluado en ses lo llevaron a 1.700.000 pesos que hizo un juicio por 400.000 y pesos incluyendo los 3.000.000 do".**

Con respecto a la habilitaci debe dar la Municipalidad, el

"A más tardar esta semana visto bueno porque solo falta que no tienen mayor importa informarles que estamos prev del estadio y ofrecerle mayor Es factible que en unos días los palcos de la torre, frente allí a la gente de la prensa".

EL REGRESO DE CUBILLA

"Será una gran satisfacción para Luis cuando se entere de lo bien que se comportaron los muchachos. Eso es lo principal, todos respondieron a la perfección y se brindaron con todo. Luis se va a poner muy contento". En varias oportunidades Aníbal Ruiz —técnico interino de River— ayer repitió lo mismo.

Es que frente a Huracán no estuvo el uruguayo Cubilla, que se encuentra en Paysandú junto a su padre que está enfermo. Según comentaron algunos con las prácticas de esta semana porque su padre ya se encuentra bien.

Cubilla viajó a esa ciudad uruguaya por un problema de presión que tuvo su padre, pero ante la mejoría mostrada en los últimos días es probable que el técnico no deba volver

BICA EL SINCERO: El puntero Alberto Bica fue muy sincero al explicar su gol. **"No le pegué bien a la pelota, le di un poco mordida y creo que por eso no la pudo desviar el 'golero'. Seguro que si le pegaba de lleno me la tapaba".**

ALFARO LO ELOGIA AL "PRINCIPE"

River debió apurar su retirada del vestuario del estadio de Huracán por que un problema en las cañerías les impidió utilizar las duchas y por eso todos se enfundaron rápidamente en sus buzos y se fueron rumbo al monumental donde tienen todas las comodidades.

Pero, algunos jugadores se tomaron unos minutos para dejar sus conceptos, por ejemplo Roque Alfaro, que comentó: **"Estos triunfos de River son el futuro del trabajo responsable del técnico Cubilla y del respaldo que dan los resultados. Pero también tiene mucho que ver la levantada del uruguayo Francescoli. Cuando yo llegué al club no me habían dicho que no era un gran jugador, pero ahora comprobé que no solo es un excelente futbolista sino además una gran persona. Diría que es, en este momento, el mejor futbolista de Argentina y por muy lejos. Realmente estoy sorprendido por todo lo que sabe y lo bien que juega".**

Con respecto al partido agregó algunos conceptos: **"Trabajamos inteligentemente, lo hicimos en bloque y explotando bien a los punteros, que es lo que pretendemos siempre. Inclusive hoy tuvimos velocidad en el traslado y creo que salió un gran partido".**

Roque Alfaro encara y su camino es cruzado por la desesperación de Bottari y Cortés.

LA SUERTE

Pocas veces, un resultado estuvo tan alejado de la realidad, como este uno a uno, entre "Calamares" y "Tallarines". El equipo local fue netamente superior a su rival, fundamentalmente en la segunda etapa, teniendo el monopolio del esférico y una cantidad importante de situaciones para marcar. Pero la escasa fortuna, la mala puntería y la gran labor del juvenil arquero visitante, privaron a Platense de obtener una victoria, que hubiera sido harto merecida.

Talleres, conformado en su mayoría con jugadores suplentes, llegó en una sola ecasión a la valla de **Biasutto.** "Encontró" su gol y luego trató de defenderlo, aunque con ideas algo precarias y con recursos poco variados. No se puede hablar de que cada uno buscó su propia suerte. Simplemente, un equipo hizo el "gasto" y el otro se llevó el "premio".

De todos modos, el encuentro estuvo bastante lejos de conformar medianamente. Los cordobeses, desde el primer minuto, se refugiaron en el fondo y trataron de organizar algún contraataque. Pero eso se constituyó en una "quimera". No porque la defensa "marrón" fuera una garantía, sino porque el conjunto de Maschio, careció de los hombres que le pudieran dar ese estilo de juego. No existía el pase justo ni el toque rápido. Todo era desorden y no dejar jugar al rival.

1 PLATENSE: Biasutto, Lo Scigliano y Pavón; Romer Gaona; Godoy, Alegre y Er

1 TALLERES: Comizzo, C Morales, Seghetti, Téve qua y Juárez (ST. Tabor

Goles: 0-1. 1m ST: Moreno (T que efectuó Hoyos, el balón cayendo luego la pelota en la de área chica, convirtió con **1-1. 45m ST. Gaona (P).** El pun esférico sobre la "boca" del arq filtrándose entre los defensores esquinado.

Arbitro: Julio Barraza (Bien). aplicó correctamente la ley de dad, toda acción violenta.

Cancha: Platense

EL SOBRESALIENTE: Comizzo de gol. Bien saliendo y también dad, aún en los peores momentos

BOTINES BIEN PUESTOS

ue el Globo, Pero Embocó Dos

a vez que la defensa apretó en el medio po. Así se produjo un acople en sus líneas iver se quedó sin los espacios que tan bien ia aprovechado.

l encuentro se hizo intenso, con buen rit- y la emoción se trasladó al arco de Pumpi- A los 26, Candedo rozó el poste con su ate; a los 29, Morresi pegó el suyo en el o y a los 30 Pumpido tapó el tiro final de cedo.

l minuto del segundo período, el arquero a selección contuvo un tiro a boca de jarro Carrizo; a los 8, De la Peña, sólo, solito, ntó increíblemente su disparo.

agamos un paréntesis antes de seguir con llegadas de Huracán y digamos que River mbién estaba en la cancha y contraatacó n Francescoli inspirado en el traslado y rificado en el despliegue, incluso bancán- se las patadas y los empujones. El y Bica se entendieron de memoria en varios arranques y cerca estuvieron de estirar las cifras. A los 11 un remate cruzado del puntera acarició un palo; a los 17 Leyes se jugó la vida a los pies de Villalba y a los 25 Sánchez sacó sobre la línea un tiro de Alfaro.

Por entonces el encuentro tuvo una dinámica sostenida, de tránsito veloz y con riesgo en la áreas.

Pero a los 31, Morresi simbolizó las fallas para definir en una sola jugada: aprovechó un rebote en De los Santos y quedó desoladamente sólo ante Pumpido y tras acomodarse cómodamente, le pegó tan desastrozamente mal que elevó el tiro por lo menos cinco metros sobre el travesaño. Fue un atrayente encuentro, donde River trabajó con inteligencia, pero que no alcanzó el calificativo de óptimo por los errores de ambas defensas y por los problemas para definir de Huracán.

0 **HURACAN:** Leyes; Cortés, Sánchez, Angeletti y Bottari; Zuttión (29m. ST Scalise), Martínez y De la Peña; Candedo, Morresi y Carrizo. DT: Crosta.

2 **RIVER:** Pumpido; Saporiti, De los Santos, Karabin y García; Francescoli, Olarticoechea y Alfaro; Bica, Villalba (33m. ST Piccoli) y Tapia. DT: Ruiz.

Goles: 1-0. 12m. PT, Bica (R). Tras una combinación de Francescoli a Villalba que cedió para el puntero que convirtió con remate bajo.

2-0. 23m. PT, Tapia (R). Luego de un preciso pase de Alfaro para Tapia que la bajó con el pecho y de zurda vulneró a Lyes.

Arbitro: Juan Carlos Loustau (bien). Porque no complió las alternativas y trató de darle continuidad al juego.

Cancha: Huracán.

EL SOBRESALIENTE: Enzo Francescoli (R). Con sus hábiles e inteligentes maniobras ratificó el buen momento que está pasando. Su juego adquiere importancia porque no solo está en la contención sino que además con recursos trabaja en el arranque para prosperar en la escalada ofensiva.

ARLO"

e un juicio que había a De 00 pesos, ahora los intere- mismo ocurrió con Vélez, ra llegó a los 6.000.000 de corresponden al aboga-

ompleta del estadio que presidente comentó:

nicipalidad deberá dar el npletar detalles menores Por otra parte tengo que o el enarenado del frente odidades al periodismo. menecemos a refaccionar latea oficial, para ubicar

NO SE PUEDE FALLAR TANTO'

No siempre se suele encontrar reflexiones apropiadas como la que dejó ayer Clau- Morresi cuando le preguntamos por las usas que llevaron a Huracán a errar tanto les.

"Esta situación está fuera de todo razona- iento. De nada vale ahora pensar en que tó confianza o que hubo mala suerte. No y explicación válida para decir porqué ramos siete goles sólo frente al arco".

Quizá nunca en su vida Morresi falle solo nte al arquero como ayer. Tiró la pelota tan desmesuradamente alto que dio vergüenza.

"¿Qué querés que diga? ¿que busque una excusa?. No. no hay excusa, le pegué muy mal y nada más. No sé que pasó, le pegué con el empeine para arriba, fue increíble".

SANCHEZ Y LA FALTA DE SERENIDAD: "Desde que empezaron los malos resultados noto una falta de serenidad en todo el equipo. Nos enloquecemos por hacer un gol y nos desordenamos. Queremos jugar a mil por hora y todo nos sale peor".

TAPIA QUE DA A LA FAMA

Habla uno de los Habilidosos de la Banda

A través de su presencia éste nuevo River tiene el aporte de esa savia juvenil que le da continuidad a su estirpe y estilo.

Allá por el '80, el inolvidable Angel Labruna le dio la oportunidad de mostrarse en el plantel superior y el "Flaco" Menotti lo incluyó en el plantel del seleccinado mayor. Se trata de **Carlos Daniel Tapia** (20 - 8 - 62 en Capital).

Luego de su estupendo gol frente a Huracán, nos visitó en la redacción de CRONICA para contarnos sus vivencias y anhelos.

"Desde siempre soy de River ya que desde los 8 años estoy en el club. Fueron muchos los compañeros que fueron quedando en el camino, pero de aquel entonces conservo la amistad con el "Colorado" Vieta y durante mucho tiempo compartimos una gran amistad, ya que además somos del mismo barrio en San Miguel. Actualmente tengo una gran estima por sus valores no solo futbolísticos sino humanos con Francescoli.

● ESA CAMISETA NUMERO 10

"Para mi no es tema de discusión ya que ni pienso en la camiseta número 10. Entiendo que hay que olvidarse de los números y tratar de jugar y luchar por el equipo. Considero que ese puesto no tiene dueño y es del jugador que el director técnico piensa que le va a ser más útil cumpliendo esa misión. En su momento fue del "Beto" Alonso, alguna vez la vestí yo, también la usó Francescoli y ahora la tiene Roque Alfaro, que se brinda al máximo. Somos todos muy buenos compeñeros y con algunos hasta amigos y reitero que no vale la pena insistir, para crear problemas que no existen...

● DON ANGEL

"He tenido muy buenas experiencias con la totalidad de los entrenadores. Y no solo en las divisiones inferiores, porque por ejemplo conservo una gran admiración y estima por Labruna que me hizo debutar en el '80 frente a Tigre y que tuve la satisfacción de hacer un gol.

En el '81 no solo Saporiti me incluyó en el juvenil que estuvo en México para la Copa Joa Havelange y para el Mundial de Australia sino que también Menotti me tuvo en cuanta para el seleccionado mayor, ya que debuté en el Estadio Mendoza frente a Chile en un partido que empatamos y luego estuve en la serie internacional que se disputó en River con los europeos y para mi fue una experiencia muy positiva e inolvidable.

Actualmente Cubilla, me resulta un técnico que sabe como tratarnos. Con cordialidad, cuando me toca jugar me da las indicaciones y me siente muy cómodo en la forma que me hace jugar.

● LO QUE VENDRA

"Tenemos unos largos días para ir preparándonos para la final del Nacional. Tanto Talleres como Ferro serán rivales muy difíciles, pero River tiene un gran equipo y son varios los jugadores que pueden desequilibrar y definir. A Talleres no lo vi jugar últimamente pero sé que tiene valores importantes. En cuanto a Ferro con su dinámica los resultados están a la vista y solo lo prefiero como rival en la final por la posibilidad de dar la vuelta olímpica en Buenos Aires.

Al mejor estilo de River fue modelado Tapia.

ES GRELA, CALAMAR

Turitich, Sánchez Sotelo, oldán (15m ST. Alfaro) y DT.: Albretch

a, Moreno, Arzubialde y vos; Pochettino, Bevilac- T.: Maschio

go de un tiro de esquina peceado por Bevilacqua, de Moreno, quien dentro potente y bajo.

ba, de "chilena", envió el a. Ahí estaba Gaona, que arcó el gol con cabezazo

ó el juego desde cerca y aja. Reprimió con severi-

. Tapó tres pelotas netas ando. Transmitió seguri- ara su equipo.

atense, a favor de las mes ventajas que otor- a la improvisada última a visitante, comenzó a er y a llevar peligro sobre nizzo, estando en tres tunidades, a pocos cen- tros de abrir el marca-

el primer minuto de la a complementaria, el elenco "Tallarín" "encontró" el gol tas un remate de **Moreno.** Todo se originó en una falla inexplicable de Biasutto, que derivó en un tiro de esquina. De ese corner, "nació" el tanto que hizo retroceder, aún más, al equipo de Talleres.

Los "Calamares" atacaron con casi todos sus efectivos en busca del empate. Minuto a minuto, fue creciendo la figura de Comizzo, que a la postre, se constituiría en el mejor valor del campo. El local tuvo varios momentos favorables, pero al promediar la etapa, pareció como resignado en su afán de alcanzar el empate. Además, el cambio de **Alfaro** por **Roldán,** no tuvo el efecto esperado.

En el último cuarto de hora del partido, el local, acicateado por su público, comenzó nuevamente a llevarse por delante a su rival, y cuando pocos lo creían posible, **Gaona** colocó la más que justa igualdad.

Telón y final. No se puede hablar de merecimientos ni de fortuna. Simplemente, así es el fútbol...

QUE BUSQUEN DEPARTAMENTO

El tema del alojamiento de **Ovando, Gasparini, Falero y Cabrera,** sigue dando que hablar. A los jugadores se les prometió que solamente durante **15 días** iban a permanecer en un hotel. Eso, hasta tanto se consiga un departamento. Pasaron **3 meses** y la solución no llegó.

El "presi" Ginnani señaló al respecto **"el club gasta 80 mil 'palos' por mes en alojamiento y eso no puede ser. Los futbolistas deben buscarse un departamento y consultarnos si estamos de acuerdo con el alquiler. Pero yo no puedo ir a buscarles casa. Ellos se entrenan 3 horas por día y tienen tiempo suficiente".**

Mientras tanto, los jugadores, esperan para esta semana la solución a este importante tema.

Gasparini: Su paradero es un misterio. Debía presentarse el último martes y no lo hizo. Tiene el yeso colocado, debido a su lesión en la clavícula. Suponen que estará en Córdoba.

EL GRITO DE GAONA

Que **Julio César Gaona,** es un muy buen jugador, nadie lo duda. Pero al parecer, debido a ello, su hinchada no le perdona que durante el partido, erre algún pase o no llegue a interceptar alguna pelota.

Cuando Platense consiguió el empate, precisamente por intermedio del volante internacional, éste pareció gritárselo a la hinchada, lo que exasperó aún más los ánimos.

Ya en los vestuarios, sobre esa actitud, el futbolista señaló: **"No me molestan los gritos de la gente. Al contrario, me motivan más. En el gol, se lo grité a ellos, pero no como revancha, sino para festejar".**

AQUI OPINA USTED

Norberto Calello (municipal, 44 años): "Huracán pudo haber jugado toda la tarde y no iba a hacer ningún gol. Pero aun si el resultado fue mentiroso, porque lo único que hizo River fue aprovechar las dos ventajas que le regalaron y después no aportó nada. Algunos jugadores como Candedo que se perdió un par de goles y Zuttión desaprovecharon oportunidades increíbles... Pero lo de Morresi no se puede creer..."

* * *

Daniel Míguez (estudiante de 5° año comercial, 16 años): "Si seguimos así nos vamos a ir indefectiblemente a la "B". Estos sí que no juegan a nada. Aparte de que nos faltan definidores es evidente que el equipo precisa un arquero, un número 10 y un centrodelantero de jerarquía. Cómo es posible que Morresi se pierda tantos goles!...".

* * *

Horacio Meda (técnico mecánico, 44 años): "Con Luis Cubilla, River consiguió tener el director técnico que necesitaba. Además gracias a Santilli se logró la convocatoria de todos los riverplatenses. La nuestra es una institución de categoría y jugadores como Alonso, Tapia, Francescoli y los que se integraron al plantel harán que vuelva a ocupar el sitio que le corresponde...".

* * *

Vicente Rubino (municipal, 28 años): "Pareciera que River con la camiseta solamente nos gana. Ellos avanzaron un par de veces y nos metieron dos goles, nosotros llegamos muchas veces más y no pudimos concretar. Quizás los jugadores están pasando un mal momento anímico, porque tengo entendido que no le deben prácticamente nada. Realmente no sé qué problemas tienen...".

EL PINCHA DEMOSTRO QUE

● Unión se Cerró Atrás, Pero con Esfuerzo Supo Abrirlo

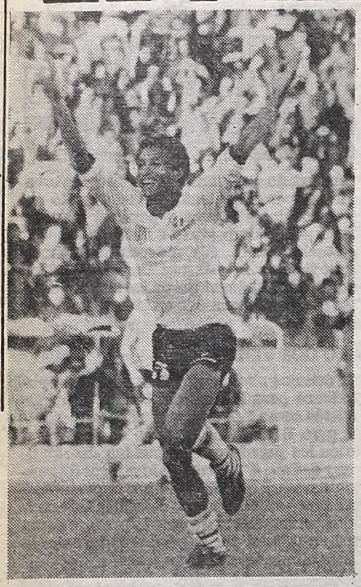

El portugués Custodio levanta los brazos festejando su gol, el segundo de Estudiantes. Los "Pinchas" marchan en punta e invictos. Ayer quedó en el camino Unión. Fue un triunfo merecido, pero debió luchar mucho para lograr los dos puntos.

Estudiantes está pasando por uno de sus mejores momentos futbolísticos. Por eso, lo de los "pinchas" no es una rachita, sino una cosa seria. Hay trabajo, hay un equipo que tiene ideas para manejar un partido. Como ante Unión, donde debió "sudar la gota gorda" para lograr los dos puntos. Y debió hacerlo, ante un equipo que llegó con una meta: defenderse, pegar y si podía, llevarse un punto. Sí, Unión le complicó el partido al local, con un esquema conservador, de mucha marca y poco fútbol. Pero Estudiantes machacó tanto, que finalmente se le dio. Y después del golazo de Claudio Jeannoteguy, todo se hizo más fácil. Fueron dos, pero pudieron ser más. Los "pinchas" tuvieron la capacidad creadora del pibe Llane, la viveza de Russo, para meter en el medio, hablar con sus compañeros y los piques demoledores cuando ingresó Custodio Mendes. Para Estudiantes, la punta, el invicto, el buen fútbol. Para Unión, poco y nada. Se defendió, pero no pudo soportar el asedio "pincha". Y regresó con las manos vacías. Y eso le pasa a los que vienen a buscar un punto...

Quince minutos a todo trapo de Estudiantes. Los piques de Gurrieri por la punta, los desbordes de Craviotto por el otro lado, Llane y Russo, manejando los hilos en el medio campo. Pero le faltaba algo: el gol. Y no se dio, porque Cárdenas sacó cuando entraba solito Trama, o cuando Nitti no marcó un claro penal que le cometieron a Gurrieri. También Ponce llegó ante Tocalli, pero el arquero salvó justo. Luego, Unión, en base a marcar, a pegar, y a algunos piques de Escudero, llegó poco a poco hasta la defensa local, pero, a no ser por un disparo del puntero, lo suyo fue negativo.

● DUEÑO

Estudiantes siempre manejó el partido. Fue el dueño de la pelota, fue el dueño del campo, mientras que la visita, seguía insistiendo con un tibio contraataque, que no produjo peligro para Islas.

Ya estaban los dos con diez jugadores por las expulsiones de Hugo López y Gurrieri. Custodio Mendes había ingresado por Trobbiani. Estudiantes seguía en función netamente ofensiva, ante un Unión ahora más que nunca tratando de aguantar. Se fue también Rodríguez por pegarle de atrás al portugués. Ahí creció aun más el asedio "pincha". Se lo perdió Custodio tirando alto. Hasta que llegó el golazo de Jeannoteguy y se terminó el partido. El plan visitante llegó a su fin, bajó los brazos y se entregó mansamente. Estudiantes de la mano de la figura de Llane se lanzó en la búsqueda del segundo. Trama que corrió siempre, se lo perdió, Craviotto fue un delantero más, Russo, metió y metió en el medio. Hasta que apareció Ponce en el partido. Una de las pocas jugadas claras que hizo, posibilitó el gol de Custodio.

● BUEN FUTBOL

Estudiantes es sinónimo de buen fútbol. Suma y sigue. Y sigue en punta, invicto, y pasando un momento excepcional. Pero ayer debió trabajar mucho, ante Unión, que llegó con un objetivo: el punto, pero regresó con las manos vacías.

2 **ESTUDIANTES:** Islas; Craviotto, Jeannoteguy, Issa y Herrera (37m. ST. Larramendi); Russo, Llane y Ponce; Trama, Trobbiani (ST. Custodio Mendes) y Gurrieri. DT: Manera.

0 **UNION:** Tocalli; H. López, Bachino, Cárdenas y C. López; Rodríguez, Zavagno (18m. PT. Dagametti) y Gutiérrez; Escudero (6m. ST. Rizzato), Centurión y Alí. DT: Basilico.

Goles: 1-0. 26m. (ST). Jeannoteguy (E) de cabeza, a la izquierda de Tocalli, al conectar un centro de Llane.
2-0. 34m. (ST.) Custodio Mendes (E) con remate alto, luego de recibir un perfecto pase de Ponce.
Tarjetas rojas: 44m. (PT.) expulsados H. López (U) y Gurrieri (E) por agresión mutua y 4m. (ST.) Rodríguez (U) por juego brusco.
Arbitro: Nitti, regular. Dejó pegar mucho. No cobró un claro penal que le cometieron a Gurrieri.
Cancha: Estudiantes.
EL SOBRESALIENTE: Jorge Alfredo Llane. Perfecto con la pelota en los pies, seguro en el quite, y, también, cubriendo los relevos de sus compañeros. El pibe las hizo todas.

MENDES, INTERNADO

El portugués Custodio Mendes debió ser internado anoche en el Instituto Médico Platense, como consecuencia de haber recibido un fuerte golpe cuando se llevaban jugados treinta minutos del segundo tiempo, al chocar con el segundo marcador central, Bachino. Luego de la asistencia del doctor Marelli, el jugador ingresó a la cancha, y continuó jugando normalmente hasta la finalización del partido.

Pero, una vez que ingresó al vestuario, nuevamente lo atendió Marelli, quien diagnosticó que tenía "un golpe en el parietal derecho. Estaba un poco mareado y no veía muy bien. Por ése motivo, debió ser trasladado al sanatorio, donde se le sacaron diversas placas, para estar más tranquilos. Pero, estará en observación hasta mañana —por hoy— por las dudas que haya alguna complicación. Pero no es nada grave. En principio se le aconsejó aplicarse hielo en la parte afectada. Y, luego de ducharse, fue llevado por los dirigentes hasta el Instituto Médico Platense. No tendrá problemas para jugar la próxima fecha".

Y SABELLA NO JUGO

El volante de Estudiantes, Alejandro Sabella, no pudo jugar, como consecuencia de encontrarse lesionado, en el muslo de la pierna derecha. En horas de la mañana, fue probado dos veces, primero a las 9.30 y luego a las 10.30, pero finalmente, el técnico, Eduardo Manera, lo descartó para el partido ante Unión.

A todo esto, también estuvo a punto de no jugar, Marcelo Trobbiani, pues venía arrastrando una lesión en la ingle, lo que le impediría actuar libremente. Pero después de mucho trabajo, pudo estar presente ante los "tatengues". Pero a los diez minutos de juego, se comprobó que ya no daba más. Y por ése motivo, no ingresó a jugar el segundo tiempo.

El doctor Marelli, señaló que de no "haber complicaciones, Sabella y Trobbiani podrán estar el próximo domingo. Las lesiones no son graves y por ello es casi seguro que jueguen". Mientras tanto, mañana deberán presentarse a la primera práctica de la selección, a las 10, en la Federación de Empleados de Comercio.

Chau Negocio, Funebrero

ROSARIO, 14 (De nuestro corresponsal).— Todo iba fenómeno para Chacarita. Es más, el negocio le estaba saliendo mejor de lo que pensaba, ya que con un plan defensivo, apretando a los creadores de Central, no solo lograba el empate, sino que incluso de contragolpe, pudo haberse puesto en ventaja.

Sin embargo los locales cambiaron su plan de juego en el segundo tiempo, el ingreso de **Cornaglia** y **Taverna**, en especial este último, le dio más movilidad al trabajo de los "canallas" y terminó apretando a Chacarita contra su área, y logrando una victoria, la primera del campeonato, que si bien fue merecida por lo hecho en la segunda mitad, fue exagerada en cuanto a las cifras, pues la diferencia exacta debió ser de un gol.

Zielinski y **Rodríguez** salieron con la premisa de ahogar a **Chazarreta** y **Palma** cuando éstos tenían la pelota, **Fonseca Gómez** fue un cuarto volante y entonces quedaban para explotar el contragolpe **Damiano** y **Yalvé**. Atrás bastaba la seguridad de **Polo** y **Cánova**, para desbaratar cuanto intento ofensivo hicieran los rosarinos, que casi siempre se repitieron en lo mismo, el desborde de **González**, pero sin compañía alguna por parte de sus compañeros.

Así en medio del aburrimiento de los espectadores fueron transcurriendo los minutos, con aisladas jugadas frente a los arcos y con una tarde bastante tranquila para los arqueros.

Pero todo cambio en el complemento, o mejor dicho, a partir del minuto 11° de esa etapa. Es que los ingresos de **Cornaglia** y **Taverna** por **Chazarreta** y **Martelotto**, respectivamente, le cambiaron la cara al local. El primero comenzó a juntarse un poco más con Balbis, para tocar y buscar la salida con pelota al pie, mientras que Taverna, moviéndose por todo el frente de ataque, al tiempo que crecía González, le dieron otra fisonomía a la búsqueda del gol por parte de los rosarinos.

A pesar de ello el constante machacar no daba los resultados esperados y parecía que los "Funebreros" se salían con la suya, pero a los 35 minutos llegó la apertura del marcador y con él se desmoronó lo planificado por D'Accorso. Como era de esperar empezó la desesperación del visitante, pero no tuvo tiempo y sobre la hora, Taverna selló el resultado.

2 **CENTRAL:** Ruiz; Ghielmetti, Kuchen, Killer y Cerenelli; Chazarreta (12m ST Cornaglia), Balbis y Palma; González, Martelotto (12m ST Taverna) y Scalise. DT: Pascuttini.

0 **CHACARITA:** Argüeso; Abramovich, Polo, Cánova y Montenegro; Rodríguez, Zielinski (40m ST Marasco) y Borrelli; Damiano, Yalve y Fonseca Gómez (19m ST Sthelik). DT: D'Accorso.

Goles. 1-0, 35m ST González (C). Taverna picó en profundidad, llegó al fondo de la cancha, envió centro aéreo que sólo a Argüeso, y González que entraba solo, metió un frentazo abriendo el marcador.
2-0, 44m ST Taverna (C). González hizo un centro cerrado. Montenegro despejó a medias, recibió a Taverna y con un corto superó la salida de Argueso, que nada pudo hacer por impedir la caída de su valla.
Arbitro: Ithurralde (bien). No tuvo mayores problemas.
Cancha: Newell's.
EL SOBRESALIENTE: Jorge Taverna.

ITHURRALDE Y SUS PARES AL ATAQUE

ROSARIO, 14 (De nuestro corresponsal).— El árbitro internacional **Arturo Ithurralde** pidió ayer la grabación de las declaraciones periodísticas en las cuales el presidente de Central Córdoba, **Florencio Natalinardi** habría acusado a los referís de **"hampones"**

Ithurralde, que fue detenido el sábado, luego de un confuso episodio registrado en las puertas del estadio de Central Córdoba, reclamó la cinta a la Radio LT 3 Cerealista de Rosario, lo que podría derivar en una demanda judicial por injurias.

El referí negó enfáticamente que en el momento del incidente estuviese acompañado por hombres armados, lo que fue denunciado a la policía por un socio de Central Córdoba, **Juan Carlos Oviedo.**

Oviedo y otros hinchas acusaron al juez de haberlos amenazado, pero Ithurralde los denunció, a su vez, por la agresión que sufrió el juez de línez **Oscar Romagnano.**

● REEMPLAZO

A consecuencia de la lesión sufrida por Romagnano, quien como se sabe debía colaborar con Ithurralde en el partido de ayer entre Central y Chacarita, éste debió dejar su lugar a Carlos Eduardo Soria.

Este actuó el sábado en el cotejo entre Central Córdoba y Berazategui.

● NITTI

El secretario de la **Asociación Argentina de Arbitros (AAA) Teodoro Nitti** advirtió anoche aquí que la entidad persistirá en sus esfuerzos para que se modifique el código de faltas en determinadas provincias que le ha ocasionado problemas a varios afiliados.

Nitti afirmó que continúan las gestiones ante el Poder Legislativo de Santa Fe, tendientes a lograr la abolición del edicto que contempla la detención de árbitros por denuncia de cualquier espectador que invoque el argumento de incitación a la violencia.

El secretario de la AAA se mostró sorprendido por lo que considera **"una actitud sumamente llamativa la de aplicarse el edicto solo para los de afuera".**

NO ESTA ARRIBA DE GRUPO

LO VE DE ESTA MANERA

"Estudiantes empezó el año con una meta: la Copa Libertadores: Arrancó el torneo nacional haciendo una excelente campaña, pues de doce puntos sacó once, en su zona. En la copa no tuvimos la oportunidad de tener todos los jugadores, como Agüero y Trobbiani, suspendidos, luego se agregaron Sabella, Camino y Colombo, lesionados. Como lógica consecuencia, el equipo no anduvo bien, ni estuvo en su nivel. Habíamos depositado todas nuestras esperanzas, pero los resultados adversos, conspiraron contra esa posibilidad". Comenzó diciendo el técnico "pincha", Eduardo Luján Manera. "A raíz de esos resultados hablamos largo y tendido con todo el plantel. Todo el mundo se comprometió a redoblar esfuerzos no solamente en el orden futbolístico, sino también en lo personal, para poder estar entre los primeros en este campeonato. Los resultados nos están acompañando, a pesar de no contar con jugadores importantes como Agüero, Camino, Sabella, y Vieta. Pero, afortunadamente, los chicos que los están reemplazando entendieron bien lo que queremos y entonces el equipo sigue funcionando con orden". Sentenció Eduardo Manera, mientras saludaba a su amigo, Alfonzo Pícaro y a su hermano Alberto, que hoy cumple cincuenta años de vida.

"De aquí en más nos espera una tarea durísima. Todos los conjuntos intentarán bajarnos del primer puesto. Es ahora donde se puede llegar a ver la capacidad e inteligencia táctica, estratégica y técnica que tienen los jugadores de Estudiantes para pelear los primeros puestos, pues se necesita un plantel plenamente compenetrado de sus posibilidades y pienso que Estudiantes lo tiene. Dijo Manera, mientras encendía el décimo cigarrillo rubio".

Luego, siguió Manera: "La prueba está que jugadores que les toca en suerte reemplazar a los titulares, lo hacen como si hiciera varios años que están en el equipo: caso Craviotto, Llane, Jeannoteguy y Custodio Mendes. Vuelvo a reiterar, a partir de ahora vendrá la etapa más difícil. Si bien Estudiantes está pasando un buen momento futbolístico, todos los domingos tratarán de ganarnos".

"Contra Newell's, jugamos un gran partido. La prensa de Rosario elogió el juego que desplegamos durante los noventa minutos. Sin embargo, cuando vengo a Buenos Aires, me encuentro con la novedad de que alguien había dicho que hubo un momento que Estudiantes fue muy defensivo. Realmente no entendía nada. Eso que hicimos cuatro goles...".

Finalmente, Manera, que estaba apurado para ir a festejar el cumpleaños de su hermano y llevar a Alfonso Pícaro —Miseria Espantosa que trabaja en Calabroma— sentenció que ante Unión el partido se complicó un poco por el juego que ellos realizaron. Pero Estudiantes nunca salió de su libreto. Siempre tuvimos la pelota y la usamos con criterio. No estuvo Sabella por lesión, pero apareció en escena el pibe Llane, que realmente jugó un gran partido. Estamos ahora en nuestro verdadero nivel. Atrás quedó la Copa Libertadores y el Nacional. Nuestro objetivo es hacer un buen papel en este torneo. Aunque sin ninguna duda será difícil".

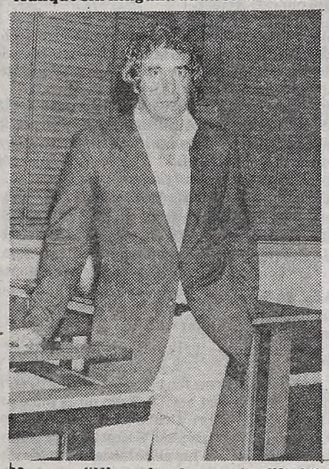

Manera: "Viene la etapa más difícil".

Cárdenas rechaza ante la entrada de Custodio Mendes.

FRASES SUELTAS

Nelson Oltolina: "En noviembre habrá elecciones en Estudiantes. Estamos trabajando para unificar una sola lista. Creemos que tendrá eco, porque cada vez que convocamos, todo el mundo se acerca para colaborar. Con respecto a la deuda con Agremiados, a la brevedad tendremos una reunión para llegar a un acuerdo en el pago.

Carlos Denegri: "José María Vieta es el único jugador que todavía no solucionó su problema contractual. Pero no habrá problemas.

Hugo Zavagno: "Tengo una mala suerte bárbara. Justo en este momento que más me necesita el equipo, vengo a lesionarme. El médico me dijo que es un desgarro en la pierna derecha. Seguramente tendré que estar sin jugar por lo menos durante un mes".

DE PUNTA A PUNTA

EQUIPOS	J.	G.	E.	P.	Gf.	Gc.	Pts.	Prom.
ESTUDIANTES	7	6	1	0	11	3	13	35,00
RIVER	6	3	3	0	8	3	9	24,00
RACING (Cba)	7	4	1	2	9	5	9	24,33
ARGENTINOS	6	3	2	1	14	10	8	24,00
FERRO	6	3	2	1	6	3	8	30,33
CHACARITA	7	3	2	2	6	5	8	8,00
HURACAN	7	4	0	3	8	9	8	27,00
SAN LORENZO	6	2	3	1	8	7	7	27,00
TALLERES	7	2	3	2	10	8	7	24,33
TEMPERLEY	7	2	3	2	4	4	7	20,00
VELEZ	6	2	2	2	7	8	6	30,66
ATLANTA	7	2	2	3	6	8	6	6,00
UNION	7	2	2	3	5	8	6	23,66
CENTRAL	7	1	3	3	6	8	5	24,00
INDEPENDIENTE	7	1	3	3	7	11	5	35,00
INSTITUTO	7	2	0	5	8	10	4	24,00
NEWELL'S	7	2	0	5	7	12	4	27,66
PLATENSE	6	0	3	3	7	10	3	21,66
BOCA	6	0	3	3	2	7	3	29,33

LA PROXIMA FECHA

8ª Jornada

VELEZ vs. HURACAN
RIVER vs. INSTITUTO
ARGENTINOS vs. CENTRAL
CHACARITA vs. INDEPENDIENTE
TEMPERLEY vs. ESTUDIANTES
UNION vs. FERRO
NEWELL'S vs. BOCA
RACING (Cba.) vs. PLATENSE
TALLERES vs. SAN LORENZO
Libre: ATLANTA

LOS CAÑONEROS

HOYOS (Talleres)	5	Ereros (Argentinos)	3
MORRESI (Huracán)	5	Gaona (Platense)	3
Gasparini (Racing-Cba)	4	Gurrieri (Estudiantes)	3
Alegre (Platense)	3	Jeannoteguy (Estudiantes)	3
Carrera (Independiente)	3	Márcico (Ferro)	3
Castro (Argentinos)	3	Pasculli (Argentinos)	3
Centurión (Unión)	3	Tedini (Talleres)	3
Damiano (Chacarita)	3	Villagra (Atlanta)	3

HABLANDO EN PLATA

Nuevamente Boca, que recibió en el "Amalfitani" a Racing de Córdoba, y con su hinchada seguidora, a pesar de la tarde invernal, recaudó por lejos la mayor cifra de la séptima fecha. En Parque de los Patricios, Huracán y River fue la segunda taquilla. Central, en Rosario, recibió la visita de Chacarita y fue la tercera ubicación en la suma de pesos. En La Plata, Estudiantes y Unión: cuarta colocación.

Boca-Rancing (Cba.)	$a. 1.073.920.—
Huracán-River	$a. 637.355.—
R. Central-Chacarita Jrs.	$a. 394.656.—
Estudiantes-Unión	$a. 382.004.—
Atlanta-Vélez	$a. 186.600.—
Independiente-Temperley	$a. 166.730.—
Ferro-Newell's	$a. 97.730.—
Platense-Talleres (Cba.)	$a. 79.984.—
Instituto (Cba.)-Argentinos	No fue sumis.

JUGARON PARA PEÑAROL

MONTEVIDEO, 14 (AFP).— Con la caída del invicto Rampla Juniors, se completó la décima fecha del campeonato uruguayo de fútbol de primera división donde el puntero, Peñarol tuvo fecha libre. Fue una fecha fatal para los que se mantenían incolunmes. anteayer había perdido Nacional.

Rampla Juniors, uno de los equipos llamados chicos, que venía cumpliendo destacada labor en el campeonato dejó su primer puesto y el invicto al caer frente a Bella Vista por 2 a 1. Nacional, en partido adelantado, también había perdido su invicto ante Huracán Buceo, por el mismo resultado: 2 a 1.

Huracán Buceo, viene luchando por evitar descender y en las dos últimas fechas experimentó un saludable repunte. Wanderers evidencia gran levantada ubicándose en el segundo puesto a tres puntos de Peñarol que ve peligrar su hasta hace poco muy cómoda posición de vanguardista. Nacional está tercero a cuatro puntos pero con dos partidos menos jugado, que si llega a ganarlos podrá dar alcance a los "Mirasoles".

Los resultados de esta décima fecha fueron estos:

Huracán Buceo 2, Nacional 1; Bella Vista 2, Rampla Juniors 1; Sud América 0, Cerro 0; Central 2, Defensor 0; Wanderers 2, Danubio 0 y Progreso 1, Miramar Misiones 1. Este equipo sigue en el último lugar habiendo logrado en esta oportunidad el primer punto del campeonato sobre 14 que disputó.

La tabla de posiciones ha quedado de la siguiente manera:

Peñarol 14 puntos, Wanderers 11, Nacional 10 (2 partidos menos jugados), Rampla Juniors 10 (uno menos), Bella Vista 9 (2 menos), Central Español 9, Cerro y Defensor 8, Huracán Buceo 6 (2 menos); Danubio 5 (4 menos jugados), Sud América 4 y Miramar Misiones 1 (3 menos jugados).

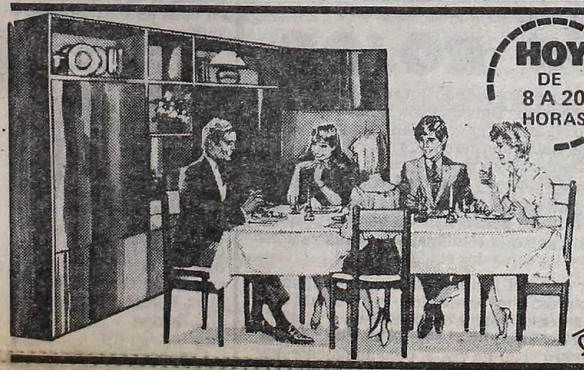

HOY DE 8 A 20 HORAS

El comedor que necesita está en fábrica de muebles

INDEPENDENCIA

3545 Av. Independencia 3545

TODOS LOS ESTILOS

CREDITOS

Aceptamos todas las tarjetas de crédito. Enviamos al interior.
De lunes a sábados: horario corrido de 8 a 20, no cerramos al mediodía. Domingos de 15 a 20.

EL FUTBOL AUSENTE

Márcico le Salvó la Ropa a Ferro; Ñuls Nada

El fútbol fue el gran ausente en Caballito. Es que Ferro, pensando más en el partido del próximo miércoles que en el de la víspera, apeló a una formación compuesta con varios suplentes. Y claro, Ferro, sin Márcico y Cía. es otra cosa. No es el de los perfectos relevos y las llegadas claras. Ayer todo se circunscribió a lo que podía hacer Arregui con sus remates desde larga distancia y los cabezazos de Cuper, sacando provecho de algún tiro libre o corner. El resto fue tan negativo como impreciso.

Newell's por su parte, también fue muy poco lo que aportó. Sin embargo, lo suyo es más grave aún, puesto que sin ningún compromiso próximo y con su mejor formación que pudo presentar, produjo una magra actuación.

Solamente fue rescatable el rendimiento durante todo el encuentro del zaguero Pautasso, la seguridad de Civarelli y algunos chispazos de Martino. Ofensivamente, no existió. En la primera parte, no le contabilizamos ninguna llegada hacia el arco de Ferrero, mientras que en el complemento, la más peligrosa la realizó sobre el final del encuentro, cuando Barbieri se mandó desesperadamente por su lateral y su posterior remate cruzó peligrosamente el arco custodiado por Ferrero.

De tal manera, si evaluamos estas perspectivas expuestas por ambos, no nos podemos sorprender que el encuentro haya sido tan frío y cruel como la tarde.

Ni los reiterados pedidos de los simpatizantes "verdes" reclamando la presencia del "Beto" Márcico en la cancha, pudieron cambiar la monotonía del partido, ya que todo transcurrió entre lo chato y anodino.

Pero, lo que varió fue el resultado final, porque con la presencia de Márcico y Cañete, Ferro a pesar de seguir repitiéndose en errores, tuvo más peso ofensivo.

Y fue justamente en uno de esos avances iniciados por Cañete dondè se produjo la infracción dentro del área de Bianco y Acosta, que posteriormente Márcico desde los doce pasos, se encargó de definir

Ferro con ese "amarretismo" se conformó y le fue suficiente para sumar dos puntos más, porque su pensamiento sigue estando en lo que acontecerá el próximo miércoles. ¿Newell's? Fue justamente eso. Una pregunta difícil de contestar.

Pese al esfuerzo, Giovagnoli queda impotente ante Noremberg.

1 FERRO: Ferrero; Agonil, Cuper, Carrizo y Marchesini; Arregui, Fantaguzzi y Acosta; Noremberg (25m. ST. Márcico), Fernández y Garbibi (25m. ST. Cañete). DT: Griguol.

0 NEWELL'S: Civarelli; Barbieri, S. Giovagnoli, Pautasso y Basualdo; Lorant, Bianco y Martino; Dezotti (23m. ST. Vargas Ríos), Victorino y Santillán (23m. ST. Viglione). DT: Montes.

Gol: 40m. (ST). Márcico (F) de penal. Centro de Cañete por izquierda que cayó dentro del área chica de Newell's. Cuando Acosta fue a rematar lo trabó Bianco, cometiéndole infracción. Tiró Márcico suave hacia la derecha de Civarelli quien eligió la otra punta y convirtió.
Cancha: Ferro.
Arbitro: Crespi (Bien).
EL SOBRESALIENTE: No lo hubo.

FRASES SUELTAS

Carlos Arregui: "Ya sé que no jugamos bien. Pero ganamos y eso para nosotros es muy importante. Además hay que tener en cuenta que jugamos con varios chicos nuevos, ¿el miércoles? No será nada fácil, pero difícil tampoco. Nosotros vamos con la ventaja de haber ganado el primer partido

Víctor Civarelli: "Creo que el árbitro se equivocó, porque no fue penal. Por eso le fui a protestar, además de ser el capitán del equipo. Bianco no lo tocó a Acosta.

Héctor Cuper: "Pensaba que iba a salir un partido más abierto, porque ellos dejan jugar. Sin embargo, salió al revés.

"ESTAMOS MOTIVADOS"

¿Griguol, cómo espera el partido del miércoles Ferro?

—Tranquilo como siempre. Acá no hay ningún misterio. Además porque tenemos que desesperarnos, si los que estamos en ventaja somos nosotros.

Ellos son los que tendrán que salir a remontar un resultado. Y eso nos favorecerá. Por eso no veo el motivo para tener una preocupación.

¿Talleres? No lo voy a descubrir ahora. Es un buen equipo y se llegó a las instancias finales del Nacional, será por algo. Creo que por lucir una linda vestimenta no será. Eso sí, reconozco que la cuestión no será muy fácil. Hay que tener en cuenta que ellos serán locales y están motivados, porque desde el '78 no se les presenta una oportunidad como ésta".

¿Hay algún lesionado de preocupación?

—No. Garré y Brandoni tienen una lesión en los aductores y por eso no los incluí ni en el banco. Pero no es para preocuparse. Están igualmente trabajando como el resto del plantel. Cañete y Márcico ya sabían que iban a jugar solamente media hora. Mañana (por hoy) y el martes trabajaremos en horario matutino y partiremos rumbo a Córdoba, el martes por la tarde".

SE HIZO LINDO REGALO

Los simpatizantes de Ferro pidieron insistentemente su presencia en el campo, de juego y él cuando ingresó no los defraudó a pesar de haber jugado unos pocos minutos. Además se dio el lujo de convertir el único gol de su equipo y con ello posibilitarle el triuinfo. Sin duda, que para Alberto "Beto" Márcico, eso fue su mejor regalo de cumpleaños (24) que pudo haber recibido en su día.

"No sé si seré el ídolo para ellos. Lo que sí puedo decir es que me aprecian mucho y en consecuencia, trato en cada partido de dar lo mejor para devolverles ese afecto que me dispensan en todos los encuentros. ¿El partido? No me gustó. Aunque yo la mayor parte lo viví de afuera, luego pude comprobar que era casi imposible jugar en un terreno muy poceado. La lluvia del viernes y luego el partido que jugaron el sábado Racing e Italiano, lo dejaron en malas condiciones. Por abajo no se podía jugar y por eso se optó por el juego aéreo".

A MONTES LO BANCAN

Antes del partido se insinuaba solo como un rumor. Más tarde y como consecuencia de la derrota frente a Ferro, cobró más vigencia. Sin embargo, cuando fuimos a constatarlo con el propio personaje, Juan Carlos Montes develó el misterio.

"En ningún momento pensé en presentar mi renuncia. Lo que sucede es que cuando viene la racha adversa, empiezan a tejerse muchas cosas. Acá nadie me insinuó nada. Al contrario, hablé con los dirigentes y no se trató el tema de mi alejamiento para nada. Sucede que hay muchos jugadores lesionados y suspendidos, y eso en un plantel reducido como es éste, pesa mucho. No tengo ningún planteamiento con los directivos por las derrotas, muy por el contrario. ¿Qué me pueden venir a decir? Si ellos conocen a fondo la situación. Solamente nos hace falta ganar dos partidos seguidos para que todo se supere".

Ya las palabras del técnico "rojinegro" fueron corroboradas por el tesorero de la institución rosarina.

RETORNA LA SELECCION

El seleccionado argentino de fútbol inicia mañana una nueva etapa de su preparación con vistas a las eliminatorias para México '86. Esta vez las prácticas tendrán como punto de mira a los partidos amistosos con varias selecciones europeas y a un partido que se jugará en Río de Janeiro con el seleccionado brasileño.

Carlos Salvador Bilardo "bajará la bandera" mañana por la mañana en la Federación de Empleados de Comercio, en Ezeiza, lugar donde se realizan habitualmente las prácticas de los combinados nacionales. La hora prevista es las 10 y los jugadores citados son los que dio a conocer Bilardo el viernes en AFA, es decir, Clausen, Trossero, Marangoni, Burruchaga y Giusti, de Independiente; Ponce, Sabella, Trobbiani y Russo, de Estudiantes de La Plata; Gerardo González, de Rosario Central; Márcico y Garré, de Ferro Carril Oeste; Pumpido y Olarticoechea, de River; Rinaldi e Insúa, de San Lorenzo y Ruggeri y García, de Boca.

Según el parte médico de las distintas instituciones, el único jugador que tuvo un problemita ayer en el partido que se jugó por el campeonato metropolitano, fue Marcelo Trobbiani, que se lesionó en el encuentro con Unión y debió dejar la cancha en el primer tiempo. Trobbiani padece una contractura en la ingle pero se supone que podrá entrenar en forma liviana.

Otro que está algo sentido es Alejandro Sabella, quien sufre un golpe en el muslo derecho que le impidió actuar ayer en el encuentro que le ganaron los pinchas a los santafesinos.

El resto de los futbolistas no tuvieron inconvenientes físicos ayer y podrán entrenar normalmente.

ADIOS AL INVICTO

ASUNCION, Paraguay, 14 (ANSA).— El partido clásico de la jornada futbolística del campeonato de primera división de fútbol local —séptima fecha de la primera rueda— Cerro Porteño superó por uno a cero al campeón Olimpia, cayendo de tal manera el último invicto de este campeonato.

Pese a este contraste, Olimpia se mantiene como gallardo puntero con dos puntos sobre Guaraní

● LOS RESULTADOS

En los demás encuentros Sol de América venció por uno a Cero a Sportivo Luqueño. De tal modo que los dos equipos que fueron eliminados de la Copa Libertadores (Olimpia y Luqueño) tuvieron desaciertos en esta fecha local; Colegiales ganó por 1 a 0 a Tembetary; River Plate por 2 a 0 a Nacional; Libertad y Guaraní deberán completar esta fecha.

● LAS POSICIONES

La tabla de valorización quedó de esta manera: Olimpia 10 puntos, Huaraní 8 (uno menos jugado), Cerro Porteño, River Plate y Colegiales 7, Luqueño, Tembetary, Nacional y Sol de América 6, Libertad 5 (un partido menos jugado).

LAMADRID Y MATES CIERRAN LA FECHA

Mañana quedará completada la 14ª fecha del campeonato de la "C", cuando a partir de las 15,30 se enfrenten Lamadrid y Argentino de Quilmes, en cancha de los primeros. Dicho encuentro fue suspendido el sábado pasado por el árbitro Quiros, como consecuencia del mal estado del campo

Argentino de Quilmes (16) que se mantiene como escolta de Flandria en la Zona "D", puede acortar las diferencias y quedar a un solo punto, en caso de obtener una victoria.

Lamadrid (7) está último en su zona y anteúltimo en la general.

LAMADRID: Vitto; Argañarás, Scapuccio, Montemurro y Franco; Villalba, Honorio y Chazarreta; Rojas, Policaro y Escobar. DT: Sacconi.

ARGENTINO DE QUILMES: Garcilazo, Giachello, Riquelme, Alderete y Vittor; Ros, Castillo y R. Godoy; Vázquez, Toledo y Cristaldo. DT: Regina.

Arbitro: Quirós.

Cancha: Lamadrid.

LA CATOLICA, RIVAL DE LOS ROJOS

SANTIAGO, Chile, 14 (ANSA).— El equipo chileno de "Universidad Católica" aseguró su clasificación para las semifinales de la Copa Libertadores de América al ganar tres a uno al cuadro boliviano de "Bolívar".

El elenco universitario de Chile se adjudicó así el Grupo Dos del Torneo Americano al sumar nueve puntos. Los dirigentes de "Católica" viajaron esta misma noche a Lima para asistir a la reunión que realizará la Confederación Sudamericana de Fútbol, (CSF), para definir los partidos para las semifinales.

El elenco Universitario derrotó tres a uno a "Bolívar" con goles de Olmos, Neira y el paraguayo Isasi. Descontó para el campeón boliviano Romero. "Bolívar" terminó su participación en el grupo con seis puntos, "Blooming", el otro equipo boliviano, con ocho y "O'Higgins" de Chile con solo un punto.

"Universidad Católica" mantuvo casi en forma constante su ofensiva sobre el cuadro boliviano, sin embargo el elenco visitante logró en algunos momentos del partido controlar el medio campo y estructurar ataques de relativo peligro. Pero ello fue precisamente lo que permitió al equipo chileno contraatacar y marcar los dos últimos goles.

"Bolívar" debía ganar este partido para clasificarse.

● RIVAL DE INDEPENDIENTE

Los futuros rivales del equipo chileno en las semifinales serán "Nacional" de Uruguay e "Independiente" de Argentina. Consultados algunos cracks del equipo "Universitario" sobre esos partidos, como el caso del ex seleccionado nacional Miguel Angel Neira, afirmaron que "Universidad Católica enfrentará esos desafíos como hasta ahora, preparándose mucho y con gran responsabilidad".

Los jugadores de "Universidad" no quisieron adelantar juicios pero señalaron que sus posibilidades para ganar la semifinal son similares a las que tienen los otros dos equipos.

Por su parte el técnico Universitario, Ignacio Prieto, expresó que "ahora viene la parte más difícil, pero tenemos mucha confianza en las posibilidades de nuestro equipo". Prieto dijo que "lo ideal sería primero jugar de visita, pero finalmente nos da lo mismo".

LE QUERIAN PEGAR A PANDOLFI

"Pandolfi vos sos un ladrón; Pandolfi vos sos un ladrón; Pandolfi vos sos un ladrón", el grito hiriente bajaba de la tribuna cabecera que ocupaba la **"barra brava"** de **Atlanta** recriminándole al director técnico del plantel profesional por los magros desempeños de éste. Cántico que si bien no encontraba eco en el resto de los espectadores, copaba el ámbito del estadio de la calle Humboldt. Aunque no era el único, pues los hinchas "bohemios" desdargaroh en la víspera toda su artillería contra el entrenador, con otros irreproducibles. Los que se hicieron escuchar aún más cuando a los 25 minutos del segundo tiempo el asistente deportivo levantó la chapa indicando el cambio de Tamer por Onnis.

Fueron 20 minutos en los cuales los simpatizantes locales se olvidaron por completo del equipo para ensañarse con el entrenador. El final del encuentro y la derrota ante Vélez, motivó a un numeroso grupo de hinchas a retirarse de la cancha hostilizando a Carlos Pandolfi, mientras aseguraban que ellos no eran pagos y que solo quieren a Atlanta y que no están dispuestos a volver a la B.

Una vez concluido el partido, dialogamos al respecto con el entrenador, quien manifestó que, **"esto no es nuevo, pues al segundo partido del Nacional ya nos insultaban. Realmente no sé qué quieren y jamás se acercaron a los entrenamientos para encararnos o conversar. Por ahora es un pequeño grupo pero después puede arrastrar a otros y hacerse cada vez más grande".**

Palabras que eran corroboradas por el titular de la entidad, doctor **Antonio Carbone.**

Mientras tanto, parecía haber renacido la calma en las cercanías del estadio. Pero imprevistamente y cuando Pandolfi y **Carlos Della Savia** se disponían a abandonar el mismo, un numeroso grupo de simpatizantes se ubicó en la vereda de enfrente para seguir hostilizándolos. Esta actitud no tuvo éxito, pues en cuanto la policía fue alertada de la salida de los técnicos dedicó todos sus esfuerzos en alejar a los supuestos revoltosos, que serían alrededor de 100.

El incidente, que finalizó sin detenciones, es el más grave que se registra desde que el actual cuerpo técnico se hizo cargo del plantel y parece ser una clara demostración del poco ambiente que tiene, especialmente Carlos Pandolfi.

FIRPO NOQUEO A ATLANTA

Vélez Agradece la "Gauchada"; Partido muy Frío

Domingo por la tarde. Frío, aunque el solcito entibia e invita a salir de casa. Algunos lo hacen con su familia. Otros prefieren ir a una cancha de fútbol. Unos pocos a la de **Atlanta.** Es que la campaña de los dos es bastante magra y las posibilidades de ver un buen espectáculo son minúsculas. Y los que prefirieron hacer otra cosa fueron los más acertados, pues evitaron soportar el frío y aguantar un pésimo partido. Para los que se animaron, solo quedó la alegría por el triunfo, que fue para **Vélez**

Los dos equipos dieron la sensación de ser como esos motores que necesitan temperaturas medias o altas para funcionar bien y como la tarde de ayer fue bastante fría en ningún momento pudieron hacerlo. Consecuentemente, aparecieron los errores y horrores.

Y como no podía ser de otra manera, el único gol llegó por uno de esos errores, que tuvo como protagonista a **Firpo,** quien en su intento por rechazar una pelota que caía sobre su área no hizo otra cosa que introducirla en su marco.

De esos noventa minutos tediosos, los más rescatables fueron los primeros cuarenta y cinco, en los cuales ambos hicieron lo mejorcito, pese a que la pelota se movía muy lejos de los arcos.

Solo el temperamento y las ganas de **Rubén Gómez** en Atlanta y algunas intervenciones felices y que irradiaron seguridad al resto de sus compañeros del juvenil arquero nos sacaban del letargo. Ese en el que nos sumimos durante casi la totalidad del segundo tiempo, cuando la intrascendencia que mostraron ambos equipos se hizo más que irritativa, tediosa, llevando a los presentes a suplir el rápido final, pues el sol cada vez estaba más bajo entibiando menos y el frío se hacía sentir más. Y cuando esa súplica se hacía más insistente y ya muchos abandonaban el estadio, llegó esa jugada desafortunada de Firpo.

0 **ATLANTA:** Carnevalli; Gómez, Landucci, Sotelo y Raffaelli; Torres, Pereyra, Firpo y Onnis (ST 25m Tamer); Erramuspe y Villagra. DTN: Pandolfi.

1 **VELEZ:** Navarro Montoya; Lucca, Larraquy, Cuciuffo y Bujedo; Vanemerack, Fren (ST. 16m Messina) y Nannini; Hernández, Vázquez (ST. 40m Lucero) y Comas. DT.: Basile

Gol: 0-1, ST. 38m Firpo (A) en contra. Mandada de Lucca por su lateral que corta Raffaelli mandando el corner. Ejecutado por Comas el balón cae bombeado en el medio del área donde Firpo solo trata de alejar de media chilena, pero le rebota en la rodilla izquierda y la clava en su arco pese a la estirada de Carnevalli.

Arbitro: Bava (Regular). Dejó pasar muchas infracciones por alto y varias de las sancionadas favorecieron al bando infractor.

Cancha: Atlanta

EL SOBRESALIENTE: Rubén Daniel Gómez (A). Por su temperamento y no darse por vencido jamás. Peló y luchó cada pelota como si fuera la última

¡LAS QUEJAS DE NANNINI!

"Mi rendimiento fue de menor a mayor, pero estoy convencido de que si pudiera tener la continuidad que todo jugador necesita, podría rendir mucho más. Entiendo que el técnico ubica a cada jugador en el puesto que más le conviene, pero en mi caso particular me cuesta muchísimo adaptarme a jugar un domingo de 9, otro de 10 y al siguiente de 11, así no puedo afirmarme en ninguno de ellos y me perjudico yo y el equipo. Mi puesto es el de volante izquierdo y creo haber hecho los méritos suficientes como para afirmarme en el mismo", afirmaba el juvenil mediocampista de Vélez, **Alejandro Nannini,** al término del encuentro con Atlanta y no del todo feliz pese al triunfo.

Con respecto a la victoria que le permitió a su equipo sumar su segundo éxito en el campeonato, el volante comentó:

"Fue merecido y me pone muy contento. En la jugada del gol, si Firpo no intenta despejar y la mete adentro creo que igualmente terminaba en eso, pues atrás de él entrábamos Lucca y yo para empujarla".

● MEZA Y BIANCHI

El cuerpo técnico de Vélez confía en poder contar para el próximo partido ante Huracán con **Juan José Meza,** recuperado ya de la lesión que lo mantuvo inactivo. Meza ya comenzó a entrenar y posiblemente esté de movida ante el "Globito".

Por su parte, **Carlos Bianchi** cuando llegó de Francia se contactó con Basile y le pidió ir al banco ya que hacía una semana que no entrenaba. El técnico prefirió dejarlo fuera del equipo, para que descanse y esté en perfectas condiciones para el domingo.

FRASES SUELTAS

Alfio Basile: "Estoy contento porque más allá del rendimiento futbolístico, hoy el equipo me satisfizo en la faz anímica. En la charla técnica previa puse énfasis en tocarles la moral y luego en la cancha todos metieron, corrieron y lucharon.

Juan Carlos Bujedo: "La necesidad de triunfo hace que muchas veces nos desesperemos y nos desordenemos. Es por eso que por ahí perdemos la línea de juego y caemos en profundos baches de los que cuesta salir.

Marcelo Firpo: "Estoy muerto. Era un empate clavado y justo la pelota me viene a pegar en la rodilla y salió como una bala para el arco. Te aseguro que en ese momento me quería morir.

Están 'Desnudos'

"Brrr... ¡Qué frío insoportable! El gobierno tendría que hacer algo para levantar la temperatura". Decía el siempre molesto, quejoso y miseria Garrapatita, cuando de pronto, casi se muere: Vio entrar a la cancha a los jugadores de Huracán con mangas cortas. Fue corriendo al vestuario y averiguó: **"Tienen un solo juego nuevo de mangas largas y como es blanco no pueden utilizarlo con River; el otro es del año pasado y tampoco los pueden usar porque tiene una vieja publicidad de un banco".**

Grillo Humilde

"Pepín Cascarón" se dedicaba a desarrollar sus quehaceres domésticos, cuando lo visitó su amigo **"Pichu"**, que llegado de Liniers le dijo:

"¡Qué humilde es Ernesto Grillo! Cuando muchos periodistas trataron de llevarlo a programas exclusivos, el maestro se negaba y contestaba que eso le correspondía al nuevo DT de Boca: Dino Sani".

Zof, de Compras

Al mejor estilo de los vampiros, y tratando de emular a chupasangres como el "Morcillón", el abominable **"Yeti Rojo"** se aprestaba a colocar una pajita en la jugular de su bien amado suegro. Para no tener problemas estomacales o de digestión, esta obesa sanguijuela prefirió chimentarnos primero: **"Angel Tulio Zof se encuentra en Buenos Aires para llevarse refuerzos a Atlético Ledesma. ya consiguió a José Luis Petti, está por convencer a Mariano Biondi —si no viaja a Ecuador— y después irá por Horacio Galetti".**

Sacaron la Basura

El "Oficial Cotur" tiene las orejas cada día más grandes. El preferido de los jefes fue presuroso y servicial, a un pedido de éstos. Pero al subir al ascensor se quedó varado en un entrepiso. Allí charló un rato con refinado muchachito, y éste le contó: **"Muchos detractores se empeñan en decir que la tribuna inhabilitada del Tomás Duccó debe seguir cerrada. Pero la misma después de sacar 50 camiones de basura quedó cero kilómetro".**

Anda Desmemoriado

El galope del **"Renegau Padua"** atronó en el pavimento. El gauchesco personaje no tardó en posar sus espuelas en la redacción: **"Güenas y santas a la pionada... Vengo del oeste, y en mi travesía me encontré con el padre del zaguero Hugo Verdecchia. El hombre andaba 'recordándose' de su hijo que prometiéndole un asado por su cumpleaños a toda la familia, se olvidó del acontecimiento y le cargó el muerto a su 'viejo'.**

La "Banda" los Defraudó

"Empacá mucha moneda" le gritó el **"Sordo"** a su archienemigo **"Julito Vendetuti"**, mientras se moría de envidia.

Este "Vendetuti" es cosa seria a la hora de meter la mano en la torta. El adversario del "Sordo", hablando de guita nos confesó: **"Donde se llevaron la desilusión del siglo fue en Parque de los Patricios. Los dirigentes de Huracán pensando en la recaudación record de River - San Lorenzo que superaron los 8.000.000 de pesos, esperaban embuchar con River una buena suma. Pero lo cierto es que se sorprendieron con los raquíticos 637.000 pesos que juntaron. Apenas colocaron 50 entradas de socios".**

FUTBOL del INTERIOR

La ola de frío que cubrió prácticamente a casi todo el país, no fue impedimento para que los amantes del fútbol, concurrieran a los estadios para alentar a sus equipos favoritos, en las diversas canchas del interior. En esta jornada invernal volvió a registrarse una numerosa cantidad de expulsados, en total los sancionados fueron 11 jugadores.

CORDOBA: Por la 3ª fecha de la primera rueda, estos fueron los resultados: Belgrano 1 - Universitario 0; Las Palmas 2 - Juniors 0; Huracán 1 - Argentino Flores 0; Alumni de Villa María 5 - All Boys 3 y Estudiantes 1 - Unión S. Vicente 0 **CORRIENTES:** At. Corrientes 5 - Mburucuya 2; Mandiyú 0 - Sportivo 0; Boca Unidos 3 - Libertad 0; Ferroviarios 2 - Rivadavia 1. **ENTRE RIOS:** Segunda fecha: At. Paraná 1 - Ministerio 2; Cultural Crespo 2 - Talleres 1; Palermo 1 - Peñarol 0; Belgrano 1 - Patronato 0; Univeritario 1 - Sp. Urquiza 2; Encabezan las posiciones Mitre y Belgrano con 4 puntos. **JUJUY:** Altos Hornos de Zapla 1 - Gimnasia y Tiro 0; At. Cuyaya 2 - C Gorriti 1; Talleres 1 - C. Celulosa 1; Belgrano 2 - Círculo Policial 6. **Posiciones:** A.H. Zapla 13; Cuyaya 11; Gimnasia 9 Policial 8; Talleres 7; Celulosa 4; Belgrano y Gorriti 2. **LA RIOJA:** Sexta fecha: Andino 4 - Racing 1; Independiente 1 Def. Boca 0; San Román 2 - Estudiantes 1; Unión 2 - San Lorenzo 1. Están primeros Andino y C. Independiente. Por la Beccar Varela Final: Chilecito 1 - Liga Capital 0. La revancha el domingo.

TUCUMAN: Concepción F.C. 2 - Est. Experimental 0 Brown 0 - At. Tucumán 0; Sp. Guzmán 3 - Famaillá 1; At Concepción 1 - Dep. Aguilares O; San Martín 3 - S. Pablo 1, Teran 1 - C. Norte 1; Ñuñorco 1 - Argentino 0; y J. Newbery 1 - San Juan 1. Marchan primeros e invictos Concepción F.C. y San Martín con 11 unidades. **CHACO:** Resistencia Central 1 Villa Angela 1; Sarmiento 1 - C.Norte 3; Estudiantes 2 - Municipales 1; For Ever 3 - YPF 0; Regional 0 - Don Orione 0 Primeros Don Orione y F. Ever con 12 puntos. **MENDOZA** Argentino 1 - Gimnasia 2; Talleres 3 - G. Cruz 1; Huracán 2 Palmira 1; Maipú 5 - Guaymallén 0; San Martín 4 - Luján 2

MONTES REPARTIO CASTAÑAZOS

JUNIN, 14 (De nuestro corresponsal).— El puntero derecho de Sarmiento, Héctor Eleuterio Montes, se tomó a golpes de puño, con un simpatizante, poco después de que terminó el partido, en las adyacencias del estadio. El agresor, de sobrenombre "Carim", es un viejo conocido de la gente local, y es el encargado de contratar los micros que traslada a la hinchada cuando viaja Sarmiento a jugar a Buenos Aires. Al parecer, el agresor, mantuvo un entredicho durante el desarrollo del encuentro, con Montes, quien le había dicho algunas cosas fuera de lugar. Por ese motivo, lo esperó muy cerca de la cancha, y, primero lo atacó verbalmente, para luego trenzarse a golpes de puño con Montes. El que llevó la peor parte fue el llamado "Carim", que recibió algunos golpes en su rostro. Alertada la policía, se hizo presente rápidamente en el lugar del hecho, pero a su arribo ya no había nadie, por lo que no hubo detenidos.

● **BRONCA**

Los hinchas de Sarmiento están con mucha bronca como consecuencia de que el equipo no puede levantar cabeza. Y cada vez, se encuentra en una incómoda posición en la tabla. Ante Talleres un coro de silbidos acompañó al equipo mientras se trasladaba al vestuario. Hay nerviosismo en la parcialidad local, que no puede ver ganar a su equipo desde hece varias fechas.

Por ese motivo, ayer un hincha con toda la bronca del mundo en su rostro, esperó a la salida a Montes, que al parecer le dijo palabras fuera de lugar. Primero mantuvo un altercado en forma verbal, pero luego la discusión fue subiendo de tono, hasta que se tomaron a golpes de puño. Todo terminó cuando llegó la policía.

COLON MATO LA ESPECULACION

Tuvo más Ambición que Chicago y Ganó Bien

SANTA FE, 14 (De nuestro corresponsal).— **Jorge Tripichio fue la figura de la cancha. El arquero de Colón (1) tapó tres pelotas que tenían destino de red. Sino, el resultado hubiera sido otro. El local recién pudo alcanzar el gol de la victoria, cuando apenas faltaban diez minutos para el final, por intermedio de Balbuena, luego de una excelente jugada personal de Chena. Nueva Chicago (0) se defendió, metió mucha gente en el medio campo y especuló con el contraataque. Y las veces que llegó, fue con peligro. El resultado puede considerarse justo, porque Colón fue más ambiciosos, mientras la visita, fue todo lo contrario, en un partido plagado de incidentes, donde se registraron cinco expulsados - Loyarte, Rifaurcat y Acuña, en la visita; Merlo y Chena en Colón— juego brusco y poco fútbol. El partido no gustó a nadie. El público que dejó en boleterías cuatrocientos mil pesos se fue masticando rabia. No era para menos...**

Durante el primer tiempo, Colón, se manejó mejor en la zona central, donde Poghim, fue el dueño de la pelota, bien acompañado por Balbuena y, adelante, Mir, mostró una habilidad asombrosa y un tiro perfecto.

El juego casi siempre se desarrolló en el terreno de la visita, que ante el mejor desonvolvimiento de Colón, pegó y cuando pudo metió un contraataque. Fue así que a los 22 se fueron a las duchas Rifourcat y Merlo por agresión mutua. Y cinco minutos después, Tripichio tapó una pelota que pedía red, ante un envío de Calippo. Luego salió a jugarse en un mano a mano con Rezza, y sacó al corner.

En el complemento no cambió nada. Colón siempre con la iniciativa. Balbuena de entrada probó pero Quinto Pagés sacó magistralmente, luego fue Mir quien probó, pero el "1", sacó al corner. Así fueron sucediendose las jugadas, con Colón más ambicioso, con ganas de triunfar, mientras que Chicago se mtió atrás, pegó y demoró el juego. Por eso se fue Acuña a los 24 minutos y tres después, siguió el mismo camino Loyarte.

Pero sobre los treinta y cinco llegó la justicia. Gran jugada de Chena y Balbuena que la metió junto a un palo. Colón aprovechó la oportunidad y no la desaprovechó. Tripichio fue el héroe al tapar tres pelotas con destino de red. Partido malo, para olvidar rápidamente.

TALLERES LO AGUANTO

JUNIN, 14 (De nuestro corresponsal).— **Sarmiento (0)** tuvo la pelota pero la usó mal. Si bien dominó parte del encuentro, lo suyo fue negativo, porque nunca pudo vulnerar la firme defensa visitante, donde se destacó Laslo, que sacó todas las pelotas. **Talleres (0)** se defendió bien, aguantó bien atrás y mostró un medio campo homogéneo, donde Gallardo, tapó todo intento "verde" y además pudo colaborar con sus compañeros. Gómez de Armas fue un puntero peligroso, en cada contraataque. Resultado justo en partido realmente mediocre.

El local se adueñó rápidamente del cotejo. Manzi y Pezzatti pusieron pelotas para Montes, pero el puntero las desaprovechó, al no poder conectar, solo, ante Wenner. Así fueron pasando los minutos, con el conjunto juninense marcando la iniciativa, pero sin saber cómo vulnerar la firme defensa visitante. Talleres, ante el mejor trabajo de los "verdes" opuso una tenaz resistencia en todo el campo, y llegó esporádicamente hasta Peratta. En un aislado contraataque, Pantano tiró afuera, con todo el arco a su disposición.

En el segundo tiempo nada cambió. Sarmiento siguió presionando sobre Wenner. pero mal. Ahí se destacó Laslo y también González, que con firmeza aguantaron todo intento local. El negro Gallardo se constituyó en una pieza importante, pues metió en el medio y hasta se dio el lujo de hilvanar alguna jugada criteriosa. Así fueron pasando los minutos, con Sarmiento tratando de llegar al gol, pero no sabiendo cómo hacerlo, ante una defensa que las hizo todas bien. Talleres se conformó con el puntito y lo defendió a muerte.

MERENGUES, AFUERA

MADRID, 14 (EFE).— El Real Madrid quedó eliminado de la Copa de la Liga, de fútbol, al perder por tres goles a dos en su visita al Atlético de Madrid, ya que en el partido de ida ambos equipos empataron a un tanto.

Partido lindo con cinco goles en el marcador y resultado final favorable para los "colchoneros", con el tanto de la victoria conseguido por Quique en el último minuto.

Marcó primero el conjunto "merengue" por medio de Butragueno, igualó Ruiz, se puso de nuevo adelante el Madrid con gol de Ito, para que Quique, siete minutos más tarde iguale 2 - 2 en el marcador y conseguir finalmente el tanto del triunfo en el último minuto.

Partido sin violencia, con buen arbitraje y es casi seguro que sea el último encuentro de Alfredo Di Stefano como entrenador del Real Madrid.

Otro encuentro importante el jugado entre el Valencia y el Sevilla en el estadio Luis Casanova. En el primer encuentro ganó el Sevilla 1 - 0 y los valencianos consiguieron igualar el marcador en casa, pero sin remantarlo en el tiempo reglamentario ni en la prórroga. Hugo que recurrir al desempate por lanzamiento de máximos castigos donde el Sevilla fue más afortunado.

En otras confrontaciones Murcia perdió 4 a 1 con Español; Cádiz 0, Real Sociedad 0; Zaragoza 2, Valladolid 4 y Salamanca 1, Mallorca 1.

● **SEGUNDA DIVISION**

Se jugó además otra jornada del campeonato de fútbol de segunda división que dio estos resultados:

Las Palmas 1, Palencia 1; Castilla 3, Oviedo 2; Huelva 0, Rayo Vallecano 1; Castellón 1, Bilbao Atlético 0; Algeciras 1, Cartagena 2; Linares 2, Santander 1; Granada 0, Madrileño 1 y Barcelona Atlético 1, Tenerife 1.

Las posiciones son éstas: Bilbao, Atlético, pese a haber perdido continúa al frente de la tabla con 48 puntos; Castilla tiene 47, Santander 44, Hércules 43, Elche 40, Celta 39, Barcelona At. y La Coruña 37, Granada y Castellón 33, Cartagena y Huelva 32, Linares, Tenerife, Algeciras 30, Palencia 29 y Rayo Valecano 27.

NO FUE CONSUELO

ROMA, 14 (ANSA).— No hubo variantes en el descenso a Segunda División del fútbol italiano cuya última fecha se disputó. Pese haber logrado la hazaña, el Genova, de ganarle nada menos que al campeón Juventus, por 2 a 1 esto no le alcanzó para nada. Si bien empató el puntaje con Lazio, se debió resignar a ir a la segunda división.

Catania, con 12 puntos, Pisa con 22 y Génova 25 están senteciados al descenso. El valeroso Génova jugó al todo o nada y le hizo un gran partido al Juventus ganándole con todo mérito pero esos dos puntos no le sirvieron de mucho dado que si bien tuvo 25 puntos al igual que Lazio, éste lo aventajó en diferencias de puntos en partidos disputados entre ellos en este torneo.

Al concluir el cotejo donde ganó Génova, la hinchada del Sampdoria organizó el "funeral" llevando un féretro cubierto con la bandera del Génova y entonando cánticos de los cuales la principal víctima fue Eloy.

Lazio conquistó un empate salvador, 2 a 2 jugando como visitante frente a Pisa, que ya estaba resignado a ir a la Segunda División dado que nunca podría dar alcance a los que le precedían. Partido de muchos nervios y un punto de oro para Lazio.

Por su parte Catania estuvo a su nivel habitual, jugó mal y el Inter le hizo la gran goleada de la jornada. Fue un 6 a 0 histórico. Se despidió así, Catania de la Primera División con la cabeza bien gacha.

Hubo evidente tristeza entre las hinchadas de los equipos descendidos y si bien en un campeonato donde el nivel de fútbol no fue muy bueno, estos equipos descendidos, indudablemente estuvieron en rendimiento bastante bajo, de ahí que se haya justificado la pérdida de la categoría.

● **PLATINI GOLEADOR**

El francés Michael Platini resultó el goleador del Juventus y también del campeonato con 20 goles, en tanto el brasileño Zico, del Udinese, convirtió uno menos, ubicándose en el tercer puesto Iorio, del Verona con 14.

El argentino que más goles hizo fue Donato Hernández, del Torino con 11 seguido de Daniel Bertoni, Fiorentina, con 10.

DE TODO UN POCO

HIPISMO: Finalizó el concurso interclubes oficial número seis desarrollado en el Club Hípico Argentino, organizado por la Federación Ecuestre Argentina. En **tercera categoría,** salto variado, ganó Ricardo Romero con Lonnylad, 00, en 27'19/100 en 1,20 metros. En **segunda categoría** se impuso Marcelo Marcelli, (GyE), con Regalón, 00 en 32'72/100, el salto fue variado a 1,30 metros. En **primera categoría,** salto variados, 1,35 Mts., por tiempo venció Luis Magnasco (Club Alemán de Equitación), Con Redbill en 62'56/100. Gran Premio con doble recorrido (1,50 Mts.), con un desempate: Primero: Eduardo Zone (Hípico de Gualeguaychú), con Cardal, 12 faltas.

CICLISMO: En Dunkerque, Francia, el ciclista local Bernard Hinaylt ganó la 30ª edición de la carrera "Cuatro días de Dunkerque", que tuvo seis etapas, dominó en el sprint al belga Alter Planckaert.

En Junin, Provincia de Buenos Aires, el ex campeón mundial Marcelo Alexander obtuvo la prueba denominada Noventa Minutos, realizada en circuito callejero. Segundo fue Julio Velázquez (San Nicolás), tercero; Oscar Ricchieri (Olmos), cuarto; Marcelo Araujo (Suboficiales de la Policía Federal) y quinto; Juan Carlos Haedo (Olmos - Chascomús). Organizó esta carrera la Peña de veteranos juninense.

Eduardo Trillini se adjudicó la competencia Doble Arenales sobre 110 Kms. Empleó 2h27m siendo escoltado por Juan Carlos Haedo y tercero; Darío Calderón de la Barca.

RUGBY: San Isidro Club (SIC) quedó puntero con Pueyrredón del torneo de primera división, al derrotar por 22 a 16 a Alumni. La sorpresa la brindó Pucará a ganarle a CASI por 15 a 13, el perdedor quedó en el tercer puesto. Los punteros tienen 10 unidades, CASI tiene 8, Alumni y Banco Nación 6, Newman 4, Pucará 3, Belgrano 2 e Hindú, San Cirano y Champagnat 0.

HOCKEY: Campeonato oficial de primera división sobre césped: San Fernado 1, Ciudad de Buenos Aires 1; YPF 3, Hurling 2; Quilmes 5, La Plata 1; San Martín 0, SAG 4; y Mitre 0, GEBA 1. Posiciones: Ciudad de Buenos Aires e YPF y San Fernando 9; Quilmes 7; GEBA 6; Hurling 5; Mitre y SAG 3; San Martín 2 y La Plata 0.

VOLEIBOL: Estados Unidos derrotó por 3 a 0 a la Unión Sovética en partido amistoso disputado en Jarkov, (URSS), los parciales fueron 15-11, 15-2 y 15-10. Los norteamericanos se impusieron en los tres partidos.

MOTOCICLISMO: José Verdera se adjudicó la prueba de 350cc internacional del Premio Apertura Democracia Argentina, disputada en el Autódromo de Buenos Aires. Empleó 22'36"40½100 a 139,639 Kmp/h. En 250cc, fórmula internacional el ganador fue: Claudio Benedetto, 20'08", a 117,291 kmp/h; 125cc Standar Exterior: Oscar Cobas, 19'03"84/100, a 171,105 kmp/h. Promocional Juniors: Rubén Soria, 13"00"14/100, a 121,132 Kmp/h. Supermotos: Horacio Suliver, 18'21"09/100, a 128.132 kmp/h y, finalmente en Sidecards ganó Angiolo-Ramírez, 11'18"13/100, a 101.591 Kmp/h de promedio.

KARTING: Darío Gueli se impuso en la carrera por el Campeonato Metropolitano a 25 vueltas al circuito de Chacabuco (Pvcia. Bs. As.). Su tiempo fue: 14m47s74/100 a un promedio de 72,991 kmp/h. Segundo fue María Panagópulo.

BASQUET: El seleccionado argentino partirá hoy rumbo a San Pablo, Brasil para participar, desde mañana, en el torneo preolímpico buscando un puesto para la Olimpíada de Los Angeles '84. El plantel de 12 jugadores lo integran: Cortijo, Oroño, L. González, Uranga-Milovich, R.Perazzo, E. Cadillac, R. Fernández, C. Romano, Faggiano, Aréjula y Camissasa.

En La Habana, Canadá derrotó a Australia 69 a 61, en femenino preolímpico; Hungría a Cuba 74 a 61, Cuba a Canadá 87 a 82, Corea 73, Austrilia 63, China 78, Hungría 66; Yugoslavia 71, Checoslovaquia 51.

crónica CLASIFICADOS

10 COMPRAS Y VENTAS VARIAS (Cpra. - Vta.)

COMPRAS (10)

COLCHON lana compro. 204-4330.

15 SERV PROFESIONALES CONSULTORIOS-VARIOS (Ofrecidos - Cpra - Vta. - Alq.)

OFRECIDOS (15)

DENTADURAS nuevas, rota, reforma, floja acto. 8-21 hs. Güemes 3505 PB 1º.

Centro Odontológico Integral
MECANICA DENTAL
DENTADURAS
ROTAS - NUEVAS - INMEDIATAS
FIJAS - FLOJAS - EXTRACCIONES
IMPLANTES
ESTETICA BUCOMAXILOFACIAL
"SONRIA YA"
Tratamiento Conductos - Rayos X
ATENCION A DOMICILIO
Bulnes 1910 - 84-6049 - 97-4113
24 hs. EN LA DIRECCION

DENTADURAS "SONRIA YA" Nueva fija $a 1.000 rota floja reformas, extracciones, implantes. Centro Mecánico Dental: Bulnes 1910 PB 97-4113, 84-6049. Unica dirección. De 8 a 21 hs.

DENTADURAS RAPIDAS Rotas arreglo en el acto. Taller propio. Facilidades. De 8 a 20 horas. Lavalle 2072, 1º "D", Tel.: 45-5381.

DENTADURAS: Rota, floja, nueva, acto. De 8 a 20hs. Talcahuano 291.

DENTADURA Floja, nueva, rota, en el acto. Boedo 981. Pedir hora. Tel.: 97-8137.

28 PERSONAL P CASA DE FAMILIA - HOTELES Y PENSIONES

PEDIDOS (28)

CHICA 8 hs. mensual $a 7.000 viático pago por día. Presentarse todos los días de 9 a 16 hs. Avda. de Mayo 1318 piso 6º dpto. "G".

crónica CLASIFICADOS
MORON
Av. Rivadavia 18037
629-8711

DOCE ACERTARON LOS TRECE

PRODE: Cada Tarjeta Ganadora Cobrará $a 3.051.280,13

Doce tarjetas resultaron ganadoras del concurso número 562 del PRODE, correspondiéndole a cada una de ellas la suma de 3.051.280,13 pesos. Los apostadores jugaron esas tarjetas en Capital Federal (4), provincia de Buenos Aires (7) y Santa Fe (1), deconociéndose hasta el momento la identidad de aquéllos.

Con cuatro locales, la misma cantidad de empates y cinco visitantes, la tarjeta ganadora de este nuevo concurso podría calificarse como "normal", ya que no hubo ningún "batacazo" entre los resultados de los trece encuentros comprendidos en la jugada. No obstante, se comprende que muchos apostadores quedaron eliminados el sábado, al empatar Racing Club de Avellaneda con Deportivo Italiano, en Caballito, cuando los de la Academia eran favoritos ante uno de los más flojos exponentes del certamen de ascenso. En primera "A", algo similar ocurrió con el empate de Independiente, como local, ante el modesto Temperley, considerando que los "rojos" con su equipo titular, eran poco menos que una "fija".

En menor medida, la derrota de Instituto de Córdoba, como local, ante Argentinos Juniors, por 3 a 2, también constituyó una sorpresa para muchos apostadores, que se inclinaron por el local en el convencimiento de que la condición de tal podría influir en el resultado. Quedó probado una vez más que la lógica no siempre se impone, tratándose de fútbol, variante que precisamente constituye uno de sus máximos atractivos.

RESULTO UN TOPETAZO FATAL

INDIANA, Estados Unidos, 14 (EFE).— El piloto automovilístico norteamericano Jeff Thickstun, que había resultado gravemente herido el sábado pasado en el circuito de Indianápolis mientras trataba de clasificarse para obtener un lugar entre los 33 pilotos que animaran las clásicas "500 Millas" el domingo 27 del corriente, murió ayer en el hospital donde fuera internado, se supo de fuente oficial.

Thickstun, de 25 años, resultó con fractura del cráneo y en el cuello. Por causas que se ignoran, su automóvil de la Fórmual Championship se dio vuelta después de la salida de una curva; saltó por el aire y se estrelló contra un muro de contención frente a las tribunas centrales del circuito.

Rápidamente auxiliado, se lo extrajo con vida desde los restos del auto con el que participaba en el campeonato CART y trasladado en helicóptero hasta el centro asistencial, donde los médicos lucharon febrilmente para salvarle la vida, cosa que resultó imposible dada la gravedad de las heridas que acusaba el paciente.

El nombre de Jeff Thickstun se suma a la larga lista de víctimas mortales que produjo la carrera más famosa de los Estados Unidos, que es la mejor remunerada de cuantas se disputan en los Estados Unidos y en la cual todos los pilotos en actividad quieren participar. Este año, sobre 33 que intervendrán, se registraron 107 aspirantes para clasificar.

MENOTTI ESTA MAS VERDE QUE NUNCA

BARCELONA, 14 (EFE).— A pesar de los 750.000 dólares recibidos a lo largo de 14 meses de gestión al frente del Club Barcelona, César Luis Menotti se aleja del cargo de director técnico aduciendo estar cansado de las presiones.

Según informaron fuentes allegadas a la conducción actual de la institución, el argentino César Menotti habría percibido durante los catorce meses de gestión un monto cercano a los setecientos cincuenta mil dólares. Una cifra por demás significativa en cualquier parte del mundo.

Durante ese lapso, Menotti consiguió dos títulos, la Copa del Rey y la Copa de Liga, ambas durante el período 1982-83.

Sin embargo y a pesar de los enormes dividendos de gestión por España, el controvertido director técnico ha decidido dar por finalizado su ciclo alejándose de la conducción del plantel "por no soportar las presiones actuales del fútbol".

Tales justificativos fueron empleados por César, para no renovar su contrato para el presente período, aunque un allegado señaló que es intención de Menotti de disfrutar de un período de vacaciones para luego sí reasumir el cargo con un nuevo contrato supermillonario.

La determinación drástica de no continuar en el puesto ha sorprendido a la Comisión Directiva del Barcelona, que pensaba en contar con el argentino.

GRESCA A LA ITALIANA

ROMA, 14 (UPI).— Centenares de policías enfrentaron a unos 10.000 aficionados desesperados por adquirir boletos para la final de la Copa Europea de Fútbol entre Roma y Liverpool el 20 de mayo en el Estadio Olímpico de esta ciudad. Los agentes policiales usaron sus bastones, gases lacrimógenos y disparos al aire para dispersar a los revoltosos, que esgrimían barras de acero y cuchillos.

Los aficionados lanzaron a su vez a los policías botellas, piedras y otros objetos. Otros encendieron fogatas, lo que hizo aumentar la confusión.

La policía informó que finalmente la situación había sido controlada, pero siete aficionados y tres agentes resultaron heridos en los choques.

Los disturbios comenzaron cuando algunos de los aficionados trataron de comprar boletos ignorando a las personas que ya estaban aguardando en línea.

Dirigentes del club romano dijeron que vendieron 20.000 entradas durante la mañana.

Helicópteros policiales sobrevolaron el Estadio Olímpico cerca del Río Tiber. Centenares de aficionados habían acampado pacíficamente en las afueras del Coliseo durante la noche para ser los primeros en la boletería y la policía tuvo problemas para llegar a la zona debido a los automóviles estacionados por los amantes del fútbol.

Los aficionados comenzaron a empujar a los primeros en fila, lo que obligó a éstos a subirse al techo de la boletería que tenía solamente una de sus ventanillas abiertas.

La policía intervino luego de que algunos de los aficionados que ya estaban cerca de la ventanilla comenzaron a pelear con cuchillos y los oficiales temieron que el techo de la boletería cediera y se derrumbara.

Varios automóviles resultaron dañados y en un momento los aficionados parecieron estar imponiéndose a los policías, por lo cual éstos reforzaron sus líneas.

Los incidentes ocurrieron mientras aumentan los temores de que haya violencia en la final entre los equipos italiano y británico.

CAYO, PERO PELEANDO

SILVERSTONE, Inglaterra, 14 (EFE).— El binomio integrado por el belga Jacky Ickx y el alemán occidental Jochen Mass, con un Porsche 956 Turbo se adjudicó la victoria en los "Mil Kilómetros de Silverstone", segunda competencia válida para el campeonato mundial de resistencia.

El argentino Oscar Larrauri debió abandonar por fallas en el motor de su auto cuando restaban solamente 30 vueltas para finalizar la prueba y ocupaba el tercer lugar.

Ickx y Mass aventajaron en dos vueltas a otro Porsche 956 Turbo conducido por el alemán occidental Klaus Ludwig y el francés Henry Pescarolo, mientras que en la tercera posición, a 5 vueltas, se clasificaron, también con Porsche 956 Turbo los británicos Rupert Keegan y Guy Edwards.

La clasificación fue la siguiente: 1º) Ickx-Mass (Porsche 956), 5h5m21s; 2º) Keegan-Edwars (Porsche 956), a 2 vueltas y 3º) Keegan-Edwards (Porsche 956) a 5 vueltas. La clasificación del campeonato, es la siguiente: 1º) Porsche, 40 puntos; 2º) Lancia, 10; 3º) Rondeau, 8; 4º) Mazda, 6 y 5º) BMW, 4.

● VENCIO THACKWELL

VALLELUNGA, Italia, 14 (DPA).— El neocelandés Mike Thackwell, con Ralt - Honda se impuso cómodamente en el "Gran Premio de Roma", cuarta prueba puntable del campeonato europeo de Fórmula Dos. Lo escoltó su coequipier, el brasileño Roberto Moreno y tercero fue el alemán Christian Danner.

La carrera se desarrolló sobre 65 vueltas al trazado de Vallelunga que tiene una extensión de 3.200 metros. la clasificación fue la siguiente: 1º) Thackwell (Ralt - Honda), 1h15m59s 41/100 a 164,232 Km/h; 2º) Moreno (Ralt - Honda), 1h16m17s 87/100; 3º) Danner (March - BMW), 1h16m37s 94/100; 4º) Ferte (March - BMW a una vuelta y 5º) Fabre (March - BMW), también con un giro menos. El campeonato lo encabeza Thackwell, con 33 puntos, seguido de Moreno, con 21, mientras que Ferte ocupa el tercer lugar con 11 al igual que Danner.

AVISOS AGRUPADOS · ORO · PROFESIONALES · ORO · COMPRAS Y VENTAS · ORO · COMPRAS · ORO

PERSONAL
PROFESIONALES TECNICOS EMPLEADOS OPERARIOS PEDIDOS Y OFRECIDOS

OFICIALES ALBAÑILES Y AYUDANTES
Para Obras en Zonas: Devoto - Constitución y San Isidro. Presentarse en
Carlos F. Melo 1974
Florida
Con Libreta Fondo Desempleo

EMPRESA TEXTIL
ZONA NORTE
Requiere
TEJEDORES/AS
Para Telares a Lanzadera y/o Cintas
MECANICOS DE TELARES
A Pinzas y Convencionales
BUEN JORNAL Y PREMIOS
Presentarse con certificados hoy y días siguientes en:
AV. ADER 2250
MUNRO

2 COMPRAS Y VENTAS EN GENERAL

ORO
18 K 999 PAGO MAS EN Alhajas Antiguas con Brillantes
Corrientes 2832
Casi esq. Pueyrredón

ORO
Corrientes 2813
A Metros AV. PUEYRREDON
18 K 999 PAGO MAS EN
Alhajas Antiguas con Brillantes - Plata

ORO en CHACARITA
FCO. LACROZE 4078 Fte. Estación
1.000 x gr. en Alh. Antig. c/Brillantes

ORO
Pueyrredón 512
Casi esq Corrientes
SUPERAMOS CUALQUIER PRECIO Y PAGAMOS UN ADICIONAL POR HECHURA
18 K 999 PAGO MAS EN A.A.

EN SU NUEVA Y UNICA DIRECCION
en ONCEcasa Juancito
JUANCITO PAGA MASSS!!!
RIVADAVIA 2928 FRENTE A LA PLAZA COMPRA
ORO
ALHAJAS ANTIGUAS con BRILLANTES · AUDIO · TV COLOR BLANCO Y NEGRO · PASA CASSETTES · GRABADORES ... etc.
¡ COMPRO TUTI !!! DE 8.30 a 20 · SABADOS ABIERTO

ORO RIVADAVIA 2888
FRENTE PLAZA ONCE
18 K PAGO MAS EN 999
EXPERTOS EN BRILLANTES
Platería
TASACIONES GRATIS

ORO RIVADAVIA 2972
PRIMER LOCAL EN ONCE
Compra Oro
Alhajas Antiguas
Peso Exacto
Valor Real
FRENTE PLAZA ONCE

NADIE PAGA MAS
ORO - ALHAJAS - BRILLANTES
Sábados hasta 17 horas
ESMERALDA 587

ORO
ESTACION RETIRO
AV. RAMOS MEJIA 1472
Entre FF.CC. San Martin y Belgrano
Audio -Grabadores
$a 999 Alhajas Antiguas con Brillantes

ORO
CONSTITUCION Dentro Estación
Alhajas Antiguas-Brillantes $a 999 x gr.
BRASIL 1128 - Local L y L

ROJAS 59 - 1ª JUNTA
ORO
1/2 cdra. Estac. Caballito - Frente placita
$a 999.- x Gr. Alhajas Antiguas
Compro Audio - TV - Grabadores

7 PROFESIONALES

PIEL - VENEREAS - GLANDULAS
Dr. Jaime Itzcovich (Med.) 9-12 - 15-19-30. Ambos sexos. Corrientes 1250, 8º "L" Tel.: 41-5665 - 35-6507

VENEREAS
Piel - Venereas - Glandulas. Dr. Cortondo (Med.). Montes de Oca 51, P. Baja. PLAZA CONSTITUCION. Diariamente 15-21. Sábados 9-12. Tel. 28-6366.

ENFERMEDADES DE LA SANGRE, PIEL, VIAS URINARIAS. Dr. Cortondo. Lun. a viernes 9-12, 15-21 hs. Saavedra 22, PB. B 48-0401 (Plaza-Once)

VENEREAS - PIEL - GLANDULAR
Dr. Brito (med.) 9-19 hs. Corrientes 1438 2º "E". 46-8194. Est. Subte Uruguay. Ambos sexos

VENEREAS
Urinarias - Piel - Glándulas
Dr. O. Brizzio (Médico) 49-1525 9-12 y 15-20 hs.
Bmé. Mitre 2105 - Congreso

ACCIDENTES
Despidos
ABOGADOS PARA OBREROS
Consultas gratis
VIAMONTE 1592 9º "H" 40-3733
Dres. Effron - Feldman. 10-19 hs.

Los Martes, Beneficio

Todavía estamos comentando "el ayer", ¡ y ya se viene "el mañana"! O sea, que en este turf sin pausa "no hay tiempos", todo se va desarrollando con un vértigo imparable y la mira está puesta ahora en el martes de San Isidro.

Jornada benéfica la de mañana, comienzo a las 16, doce carreras que son algo más que un vermut del programa del día siguiente. No falta ninguna de las jugadas "clave", desde la más modesta Exacta hasta el más aplastante cadenazo, viajes a las ventanillas sobrarán. En la misma medida que emociones y tempraneras ya que en el segundo cotejo, pingos de tres años ganadores de hasta tres carreras, irán a los 1.400 buscando el disco. Por supuesto que subimos al **Valiant**, ponemos la primera, ¡y a correr! Demasiado despliegue fue el del hijo de Good Bloke cuando llegó 3º de Blending (no muy lejos del crack New Dandy que ocupó el segundo lugar) y ahora, en la suya no va a hacer otra cosa que sepultar las pretensiones de **Ligerazo**, escolta de Readily en 1'22"1/5 en Palermo donde le había ganado en 1'26"1/5

MAN'S MALAGA "ES SUTIL"

Y Veloz, Como Para Hacer del Handicap una Orgía

Se hace esperar el cotejo básico de la reunión de mañana. Recién en el undécimo turno saldrán a la pista principal las once yegüitas veloces y desde el palo de los 1.200 metros serán animadoras vertiginosas del handicap "San Isidro Labrador", handicap ascendiente con 133.000 "palos" a la ganadora. ¿La elección? Parece simple. Nadie tiene derecho a dudar que a **Man's Málaga** la van a ver poco tiempo porque su martillero es poco menos que incesante: escolta a la cabeza de Naujac (1'23"); antes, de Miss Armor en 1'8"3/5 para la misma distancia de mañana, donde Cobradora le había ganado por poco en el mismo tiempo, vencedora de Kastler en 55"4/5 y una veloz que ya está mereciendo el nuevo éxito. Aunque vaya de 56 kilos y le toque darle dos a **Soy Sutil**, que no la vio desde muy lejos a nuestra candidata cuando ocupó el 3º de Miss Armor en 1'8"3/5 tras quedar "pegoteada" con Plastilina en 1'20"4/5. Y hablando de pesadas: está **Country Val** con 57"1½ kilos lista a pedir revancha de un 2º a tres cuerpos de Peanut en 56" más aplastada por el plomo (daba seis kilos) que por su verdugo. Realmente, casi un clásico. Veremos cual sale mejor parada del partido y se escapa definitivamente rumbo a la gloria... ¡y la plata!

O sea, hay que esperar el final de la jugosa "Cadena", tratar de acertarla y volcar una porción grande de los billetitos en esta trifecta combinada porque seguramente que de estos nombres... ¡no sale!

SAN ISIDRO: PROGRAMA COMPLETO PARA LA REUNION DE MAÑANA

1ª CARRERA — Pr. ENREDISTA (Com. 1ª doble) - 1.000 Mts. — A las 16

(APUESTAS A GANADOR, EXACTA Y TRIFECTA)

4 ULT. PERF.	ANOTADOS	JOCKEY	e/k. PADRE-MADRE	CUIDADOR	ULTIMA PERFORMANCE	JOCKEY	Kl.	COTIZACIONES	Tiempo	Hip./Pta.	Fecha
5A 5S 3A 1S	1 MADAME FORLI	V.Sanguinetti	4/57 Sweet Forli-Argenta	R.Cisneros	5 a 10 cpos. de Eclosión 58	E.Bortulé	58	36.838 en 180.620	57"1/5	Arg.n.	13/4/84
4L 3L 2S 1S	2 SICOPATONA	R.Galloso	4/57 Country Doctor-La Serenidad	J.Ghigliotti	4 a 10½ cpos. de R.Sport 57	J.Caro	57	60.781 en 432.875	1'7"	L.P.n.	29/3/84
5S 0S 2R 3R	3 ILUSION BLANCA	R.Ioselli-3	4/54 Neurólogo-Jura	C.Fuentes	5 a 3¼ cpos. de A.Bar 57	O.Conti	54	87.006 en 1.385.687	1'40"2/5	S.I.n.	25/4/84
4S 0S 1S 2S	3aPROCLAMADA	J.Valdivieso	4/54 Cipol-Proclamación	Idem	4 a 4½ cpos. de Mi Estrella 57	J.Valdivieso	57	317.665 en 1.326.633	57"1/5	S.I.n.	7/4/84
0S 4A 1S 2S	4 ADIVINANZA	J.Reynoso-3	4/54 Bereber-Buenaventura	A.Giovanetti	7 a 3 cpos. de Plastilina 56	E.Liceri	53	349.915 en 2.157.448	56"2/5	S.I.n.	12/3/84
5A 6A 1A 1A	5 ARMORA	J.Aguirre	4/54 Four Fingers-Arimoa	R.Ghigliotti	5 a 10 cpos. de Trifera 55	J.Aguirre	57	21.915 en 270.790	1' 4"1/5	Arg.n.	27/4/84
0A 4A 6A 2A	6 GALANADA	P.Garnica	4/57 Gallión-Dadee	O.Ojeda	7 a 9½ cpos. de Peanut 59	P.Garnica	59	2.715 en 497.460	56"	Arg.n.	29/4/84
1S 0S 0S 5A	7 MI ESTRELLA	J.Paule-3	4/57 Early Release-Bambina Carola	E.Contreras	1 por 1½ cpo. a Ardilla Bar 57	J.Paulé	54	81.912 en 1.326.633	57"1/5	S.I.n.	7/4/84

Candid.: SICOPATONA (2) — Enem.: Proclamada (3a) — Sport: Mi Estrella (7)

2ª CARRERA — Pr. FURLANA (Final. 1ª doble - Com. 2ª doble) - 1.400 Mts. — A las 16.30

(APUESTAS A GANADOR, EXACTA Y TRIFECTA)

4 ULT. PERF.	ANOTADOS	JOCKEY	e/k. PADRE-MADRE	CUIDADOR	ULTIMA PERFORMANCE	JOCKEY	Kl.	COTIZACIONES	Tiempo	Hip./Pta.	Fecha
5A 1L 0S 6A	1 MADRUGADOR	J.Maciel	3/58 Pepenador-Margarita Real	D.Gómez	5 a 5½ cpos. de S.Jorge 56	J.Maciel	56	30.155 en 552.595	1'37"3/5	Arg.n.	14/4/84
3S 5S 3S 1S	2 VALIANT	G.Retorto	3/56 Good Bloke-Valorada	D.Brunetto	3 a 4 cpos. de Bleding 56	G.Retorto	56	67.765 en 1.200.465	1'34"4/5	S.I.n.	29/4/84
2A 1A 2S 2A	3 LIGERAZO	E.Bortule	3/53 Laramie Trail-Museliere	E.Martucci	2 a 5 cpos. de Readily 56	E.Bortulé	56	31.515 en 137.895	1'22"1/5	Arg.n.	5/5/83
3A 3A 6A 0S	4 CALIFICADOR	M.Lezcano	3/53 Mariache-Croquette	C.Bianchi	3 a 5½ cpos. de Readily 56	M.Lezcano	56	21.016 en 137.895	1'22"1/5	Arg.n.	5/5/84
6L 3L 3L 2L	4aROSAL RED	N.Oviedo-4	3/53 Redtop-Rosa Escarlata	Idem	6 a 11½ cpos. de Stroke 56	V.Sabin	56	31.775 en 322.055	1' 4"4/5	L.P.n.	3/3/84
4A 5A 1S 0S	5 EL ETERNAUTA	H.Libre	3/53 Unanime-Astronomia	N.Ricchi	4 a 4½ cpos. de Gaditano 56	E.Bortulé	56	20.940 en 409.360	1' 1"1/5	Arg.n.	8/4/84
1S 0S 4S 0S	6 GOODBRIO	C.Kaar-4	3/53 Good Bloke-Ricchiardi	G.Medina	1 por 5 cpos. a Orden 52	C.Kaar	52	86.787 en 2.071.842	1'22"3/5	S.I.n.	25/4/84
4S 4S 5L 0A	7 TANTALEAN	J.Valdivieso	3/55 Tan Pronto-Ballythrill	D.Pascual	4 a 1 cpo. de El Sacramento 56	J.Valdivieso	56	81.349 en 693.213	1' 8"1/5	S.I.n.	8/3/84

Candid.: VALIANT (2) — Enem.: Ligerazo (3) — Sport: Calificador (4)

3ª CARRERA — Pr. INYALA (Final. 2ª doble - Com. 3ª doble) - 1.600 Mts. — A las 17.10

(APUESTAS A GANADOR, SEGUNDO, TERCERO, EXACTA Y TRIFECTA - 1ª Ap. CADENA)

4 ULT. PERF.	ANOTADOS 5S 0S	JOCKEY	e/k. PADRE-MADRE	CUIDADOR	ULTIMA PERFORMANCE	JOCKEY	Kl.	COTIZACIONES	Tiempo	Hip./Pta.	Fecha
0S 0S 0S	1 KURON	L.Zarate	3/56 Tan Pronto-Kabilia	E.Romero	8 a 15½ cpos. de P. Rojo 56	O.Oural	56	13.898 en 549.324	1'23"	S.I.n.	13/10/83
6S 6A 0A 6A	2 YESTE	A.Ferreras	3/56 Farley-Yaylante	G.Ghigliotti	6 a 10 cpos. de F. Bec 53	A.Ferreiras	56	15.350 en 1.681.335	1'37"	S.I.n.	29/4/84
0S 0A 5S	3 IRAUL	O.Merlo-3	3/56 Farley-Assenza	J.Gallardo	9 a vs. cpos. de En Mambo 56	O.Addati	56	40.997 en 1.132.247	1'22"	S.I.n.	12/3/84
0S 2A 6L 5L	4 ALGARROBILLO	A.Medina-2	3/56 Bequelin-Algarabia	C.Mascazzini	8 a vs. cpos. de Relente 56	A.Medina	54	180.187 en 2.168.145	1'28"3/5	S.I.p.	6/3/84
5S 0S 0S 0S	5 ALIBI	A.Sosa-4	3/56 Nuthatch-Algida	C.Quiroga	5 a 6 cpos. de A. Condilon 56	A.Sosa	52	4.268 en 1.287.653	1'51"	S.I.n.	3/3/84
3L -	6 INCAIMAL	R.Pereyra-4	3/56 Incairuly-Eche Buena	J.Guarino	3 a 2 cpos. de Cambises 53	R.Pereyra	56	7.235 en 744.158	1'28"2/5	L.P.n.	26/4/84
4A 0A 0A 0A	7 NIÑO MAR	M.Mercau-2	3/56 Byrne-Mammana	J.Uyemas	4 a vs. cpos. de Pilot 56	M.Mercau	54	5.254 en 107.610	2'18"2/5	Arg.n.	28/4/84
0S 0S 3L 4S	8 GRAN PHILIP	A.Tarraño	3/56 Viteliano-Impera	J.Gallo	7 a vs. cpos. de Relente 56	A.Tarraño	56	34.565 en 2.168.145	1'28"3/5	S.I.p.	6/3/84
3S 2A 4A 4S	9 MOUNT OJO	J.Leske-3	3/56 Mount Athos-Cumbre Negra	J.Gallo	3 a 3½ cpos. de F. Bec 53	J.Leske	53	98.765 en 1.681.696	1'37"	S.I.n.	25/4/84
0S -	10 VAUCOPIN	V.Sanguinetti	3/56 Pardallo-Gevrey	E.Ferro	10 a vs. cpos. de Mojón 56	V.Sanguinetti	56	170.167 en 1.412.450	1'50"4/5	S.I.n.	24/3/84
	11 CONCORDAT	C.Pintos-2	3/56 Crest Pan-Claretta	E.Perdomo	Debuta	—	—	—	—	—	—
2A 3S 6S 6S	12 PINCEN	H.Blanco	3/56 Country Doctor-Plenty	R.Cisneros	2 a 5 cpos. de Pelham 56	H.Blanco	54	18.610 en 556.056	1'36"3/5	Arg.n.	5/3/84
5A 0L	13 GUILLERMO PHANES	J.Valdivieso	3/56 Tyrteo-Chikota	C.Dalton	5 a vs. cpos. de Pilot 56	C.Flores	56	9.145 en 107.610	2'18"2/5	Arg.n.	28/4/84

Candid.: MOUNT OJO (9) — Enem.: Pincen (12) — Sport: Vaucopin (10)

4ª CARRERA — Pr. GRAL. BRUSILOFF (Final. 3ª doble - Com. 4ª doble) - 1.500 Mts. — A las 17.45

(APUESTAS A GANADOR, SEGUNDO, TERCERO, EXACTA Y TRIFECTA - 2ª Ap. CADENA)

4 ULT. PERF.	ANOTADOS	JOCKEY	e/k. PADRE-MADRE	CUIDADOR	ULTIMA PERFORMANCE	JOCKEY	Kl.	COTIZACIONES	Tiempo	Hip./Pta.	Fecha
	1 PAMPANO	J.Valdivieso	2/55 Cipol-Bodega	A.Giovanetti	Debuta	—	—	—	—	—	—
	2 VER LUISITO	H.Libre	2/55 Vervain-Best Queen	R.Yalet	Debuta	—	—	—	—	—	—
0A	3 MY FOX	J.Repiso	2/55 Forgotten Dreams-La Monzar	A.Maldotti	9 a 18 cpos. de Whipper 55	J.Repiso	55	10.220 en 443.415	1'25"1/5	Arg.n.	27/4/84
3A 6A	4 CALETOR	E.Bortulé	2/55 Cipol-Leandra	E.Martucci	3 a 5½ cpos. de El Aventurero 55	E.Bortulé	55	29.100 en 381.135	1'31"	Arg.n.	5/3/84
5A	5 FARRERO	C.Pezoa	2/55 Blue Diamond II-Cruise Missle	J.Etchechoury	5 a 12 cpos. de Whipper 55	C.Pezoa	55	9.976 en 443.415	1'25"1/5	Arg.n.	27/4/84
0S 0S 4S	6 LONDON COMPANY	R.Barrueco	2/55 Pappe II-Ball Music	R.Seme	10 a vs. cpos. de Eliminante 55	R.Barrueco	55	9.876 en 2.174.802	1'30"2/5	S.I.n.	29/4/84
5S 3L 2L 0L	7 TROVERO HIPPY	J.Mansilla	2/55 Snow Hippy-Torrentina	R.Ibarra	5 a 6 cpos. de T. Tal 55	J.Mansilla	55	16.139 en 1.355.410	57"	S.I.n.	7/4/84
0S	8 JUERGUEANTE	O.Dominguez	2/55 Practicante-Jumax	E.Perdomo	12 a vs. cpos. de H. Hair 55	O.Dominguez	55	241.211 en 1.691.330	1'23"4/5	S.I.n.	4/R/84
0S	9 PODER	M.Berlorini	2/55 Suvarov-Full Bale	L.Angulo	13 a vs. cpos. de Muladi 55	L.Angulo	55	4.505 en 456.695	43"4/5	S.I.n.	27/11/83

Candid.: CALETOR (4) — Enem.: Farrero (5) — Sport: Ver Luisito (2)

5ª CARRERA — Pr. TINY (Final. 4ª doble - Com. 5ª doble) - 1.600 Mts. — A las 18.20

(APUESTAS A GANADOR, SEGUNDO, TERCERO, EXACTA Y TRIFECTA - 3ª Ap. CADENA)

4 ULT. PERF.	ANOTADOS	JOCKEY	e/k. PADRE-MADRE	CUIDADOR	ULTIMA PERFORMANCE	JOCKEY	Kl.	COTIZACIONES	Tiempo	Hip./Pta.	Fecha
4L 5S 6L 0L	1 LADY KENT	J.Reynoso-3	5/57 Ladd-Quentay	J.Santana	4 a 11½ cpos. de Anacapri 51	C.Bertoldi	57	177.002 en 1.023.713	1'32"2/5	L.P.f.	29/4/84
0A 4S 1S 2S	2 SUREÑA	M.López	5/54 Terminal-Quebranta	J.Antognozzi	7 a vs. cpos. de Callampa 57	M.López	55	42.995 en 208.725	1'55"	Arg.n.	13/4/84
4S 4S 3S 1S	3 DISGERARD	R.Rossi	5/57 Etienne Gerard-Discotheque	E.Perdomo	4 a 5½ cpos. de Inés Francis 57	O.Dominguez	57	384.282 en 950.945	1'23"2/5	S.I.n.	11/4/84
4S 4S 5S 0S	4 ADMIRAL CUP	O.Merlo-3	6/57 Adino-Tatu	D.Molina	3 a 7 cpos. de Virreynante 57	D.Suárez	54	44.828 en 65.313	1'36"4/5	S.I.n.	30/4/84
6S 0S 5S 1S	5 ALVARITA	M.Escagues	5/54 Atronador-Aline	R.Gago	6 a 6 cpos. de Inés Francis 57	H.Ripoll	51	28.334 en 950.945	1'23"2/5	S.I.n.	11/4/84
4S 0S 0S 6A	6 CORTINERA	R.Michelena-4	6/54 Ligero-Relojeadora	A.Bianchimano	4 a 9½ cpos. de Virreynante 56	J.Romero	50	29.684 en 653.513	1'36"4/5	S.I.n.	30/4/84
1S 3S 5S 3L	7 REPARACION	J.Nuñez-2	5/54 Nick Quick-Reef	H.Contreras	1 por el hoc. de Barfleur 50	R.Barrios	50	139.827 en 1.975.440	1'55"3/5	S.I.n.	21/4/84
4A 3A 4S 3A	8 BABY DANCER	M.Lezcano	5/57 Masqued Dancer-Baby Cresta	C.Bianchi	3 a 1 cpo. de Prideful 52	R.Barrueco	53	22.345 en 163.850	1'23"4/5	Arg.n.	28/4/84
2S 2A 1A 2S	9 LA GLORIA	R.Pedernera-3	5/57 Keenly-Geritz	A.Dominguez	2 a 4 cpos. de Virreynante 57	R.Pedernera	54	132.460 en 653.513	1'36"4/5	S.I.n.	30/4/84

Candid.: BABY DANCER (8) — Enem.: Disgerard (3) — Sport: La Gloria (9)

6ª CARRERA — Pr. CUBANITA (Final. 5ª doble - Com. 6ª doble) - 2.000 Mts. — A las 18.55

(APUESTAS A GANADOR, SEGUNDO, TERCERO, EXACTA Y TRIFECTA - 4ª Ap. CADENA)

4 ULT. PERF	ANOTADOS	JOCKEY	e/k. PADRE-MADRE	CUIDADOR	ULTIMA PERFORMANCE	JOCKEY	Kl.	COTIZACIONES	Tiempo	Hip./Pta.	Fecha
0L 0L	1 SELECCION	no correrá	3/56 Faridoon-Secret End	J.Garcilazo	8 a 6½ cpos. de La Pirucha 56	V.Sabin	56	40.490 en 564.451	1'28"2/5	L.P.n.	4/3/84
2A 3A	2 TRISTAR	E.Liceri	3/56 Tan Pronto-Salsera	I.Correas(h.)	2 al pzo. de Nadia Bot 56	E.Liceri	56	30.195 en 128.305	2'25"	Arg.p.	29/4/84
0S 4S 0S 3L	3 QUE TANA	V.Romea-4	3/56 Atronador-Queen Dolly	A.Jaimes	9 a vs. cpos. de Sed Is Dis 56	V.Rosas	56	21.277 en 1.924.891	1'37"2/5	S.I.n.	19/4/84
6A 0S 5S 6S	4 DINASTY	C.Kaar-4	3/56 Tricheur-Dimanda	E.López	6 a vs. cpos. de Anecdotista 50	C.Kaar	56	1.355 en 100.576	1'55"2/5	Arg.n.	7/4/84
4S 0S -	5 FRAU CACHORRA	J.Fajardo	3/56 Frari-Cathey III	F.Doval	4 a 11 cpos. de Musicante 54	J.Fajardo	56	16.815 en 588.192	2' 6"1/5	S.I.n.	14/4/84
6S 0S -	6 HAUTE COUTURE	T.Aguirre-3	3/56 Circunis-Baleneiaga	M.Alvarez	6 a vs. cpos. de Musicante 54	E.Bortulé	56	43.553 en 588.193	2' 6"1/5	S.I.n.	6/3/84
2S 0S 6L 0A	7 TIFERA	J.Paule-3	3/56 Vin Vin-Tiflis	P.Gallardo	2 a ½ cza. de Es del Sur 56	J.Paulé	53	368.696 en 1.661.040	1'42"2/5	S.I.p.	29/4/84
0A 0A 0A 0A	8 GACELA VELOZ	R.Durante	3/56 Gallión-Glicerina	I.Bonavita	8 a 14½ cpos. de Siridence 56	R.Durante	56	580 en 175.895	1'39"	Arg.n.	10/3/84
	9 SE TE NOTA	R.Galloso	3/56 Bold Lad-Gianna	C.Bastiani	Debuta	—	—	—	—	—	—

Candid.: TRISTAR (2) — Enem.: Tifera (7) — Sport: Frau Cachorra (5)

7ª CARRERA — Pr. BERTHIER (Final. 6ª doble - Com. 7ª doble) - 1.200 Mts. — A las 19.30

(APUESTAS A GANADOR, SEGUNDO, TERCERO, EXACTA Y TRIFECTA - 5ª Ap. CADENA)

4 ULT. PERF.	ANOTADOS	JOCKEY	e/k. PADRE-MADRE	CUIDADOR	ULTIMA PERFORMANCE	JOCKEY	Kl.	COTIZACIONES	Tiempo	Hip./Pta.	Fecha
0S 0L 0A 3L	1 LA CACHORRA	R.Tavella	4/57 Make Gold-Ñaruca	R.Fredes	11 a vs. cpos. de Terciaste 56	R.Tavella	50	3.393 en 1.257.335	57"4/5	S.I.n.	16/3/84
4S 5S 0S 6S	2 SE GANA	C.Vega	4/57 Segador-Antelación	F.D'Elia	4 a 3½ cpos. de D.Baby 57	O.Vega	57	10.710 en 1.518.030	1'11"1/5	S.I.n.	29/4/84
2A 0S 0S 2S	3 KINGA	M.Lopez	4/57 Mid-Sansonnet	J.Antognozzi	2 a 6 cpos. de Egocéntrica 57	M.López	55	30.330 en 320.110	1'6"2/5	Arg.f.	1/3/84
0S 0S 2L 5S	4 ALAMOR	C.Agüero	4/57 Alatón-Choke	D.Cabral	11 a 10½ cpos. de La Picardía 56	C.Agüero	56	24.375 en 1.143.089	57"1/5	S.I.n.	18/4/84
2S 2S 0S 5S	5 APRES LA TABLE	R.Galloso	4/57 Ta e'Play-Way Round	L.Angulo	2 al pzo. de P.Claire 53	P.Peralta.	55	212.804 en 1.277.696	1'12"1/5	S.I.n.	2/3/84
0S 4A 0A 6A	6 HONORATA	H.Artigas	4/57 Sweet Forli-Bojana	P.Artigas	8 a 10 cpos. de N.Nimble 57	H.Artigas	57	39.087 en 1.153.249	58"1/5	S.I.n.	21/3/84
0S - - -	7 OLGUITA	R.Barrios-3	4/57 In Rhythm-Tammy	R.Armesto	10 a vs. cpos. de Paulisa 57	J.Oural	57	22.908 en 1.495.002	1'10"1/5	S.I.n.	29/4/84
4S 2S 3S 2S	8 FILIA	H.Uñates-4	4/57 Ribadeo-Bambalinera	R.Pellegatta	3 a 3½ cpos. de Triestina 57	O.Labanca	57	404.410 en 981.718	1'25"	S.I.n.	6/4/84
0A 0A 0A 0A	9 MISS TERNURA	J.Srur-2	4/57 Ecuánime-Nocturna	J.Machado	12 a vs. cpos. de S.Flavia 57	J.Srur	55	245 en 378.610	1'26"	Arg.n.	26/3/84
3L 0L 0A 0L	10 RETRACTADA	I.Gorrais	4/57 Alisios-Tasadora	G.Mascioni	3 a 1 cpo. de S.Marlene 57	I.Gorrais	57	29.876 en 680.612	1'2"	L.P.n.	4/3/84
0S 0S - -	11 BENGALINA	J.Valdivieso	4/57 Cambremont-Toile	C.Fuentes	14 a vs. cpos. de Placet 50	O.Merlo	53	13.445 en 340.135	1'15"	S.I.n.	19/3/84
0S 0A 6L 0L	12 PACHA PACHA	C.Kaar-4	4/57 Adorado-Lacifer	E.Argüello	14 a 18 cpos. de L.Pill 57	J.González	54	1.677 en 846.606	1'13"1/5	S.I.n.	29/4/84
0S 5S 0S 0S	13 HAYABUSA	A.Sosa-4	4/57 Unánime-Dulca	F.Doval	9 a vs. cpos. de Triestina 56	C.Kaar	50	81.555 en 981.778	1'25"2/5	S.I.n.	2/3/84
2S 2A 5A 0A	14 BERUTTI	J.Sampertini-4	4/57 El Espía-Maschera	R.Calistro	2 a ½ cpo. de N.Nimble 57	J.Sampertini	57	123.354 en 1.153.249	58"1/5	S.I.n.	2/3/84

Candid.: FILIA (8) — Enem.: Apres la Table (5) — Sport: Berutti (14)

NO SALIO NADA EN LIMPIO

MARCADA POBREZA EN EL BOUCAU QUE LOGRO LA TURQUITA

Las potrancas que ayer animaron el clásico Juan Salvador Boucau, cotejo central de la reunión disputada en el césped, mucho será lo que deberán mejorar —incluida la ganadora— para poder aspirar a ubicarse decorosamente en el ranking de la temporada. Porque lo mostrado en esos 1.500 metros fue de una pobreza asombrosa. Se quedó con la victoria **La Turquita** y fueron sus escoltas inmediatas La Polémica y Tana Bill, en tanto la favorita Safety fracasaba ruidosamente y también Alga —sostenida con crecida opinión— se entreveró entre las "no placé". Con solo mencionar que La Turquita empleó 1'33"3/5 se redondea mejor el concepto.

El trámite resultó de lo más enredado y sobraron los golpes y los inconvenientes de varias competidoras. Incluso, la favorita de la prueba no estuvo nunca en carrera.

Sin embargo la actuación que le cupo a la pensionista de Etchechoury tiene un atenuante. Muy nerviosa dentro del partidor automático hizo que la largada se demorara más de la cuenta. Incluso Centeno la debió desmontar debido a su duro genio y esto, lógicamente, atentó notoriamente para su actuación. Resulta innegable de que Safety se corrió ayer una carrera extra dentro de su gatera.

Paraclita fue la más apta para mostrar el camino seguida de muy cerca por La Turquita, Zumbadoreña y Confitura. Por los 1.000 metros la pupila de Gómez dio alcance a la que venía al frente y le entabló lucha. Un poco más capaz la dominó poco antes de entrar a la recta final y después el camino se le allanó. Ninguna de las que surgieron de atrás fue capaz de darle alcance y La Turquita se vino con comodidad hasta el disco enhebrando una victoria que para nada le asegura un porvenir promisorio, dado el tiempo registrado en una pista que no estaba en malas condiciones.

Y si pobre fue la exhibición que hizo la ganadora, ¡que queda para las que le sucedieron en el marcador! La segunda, La Polémica, entró a cuatro cuerpos

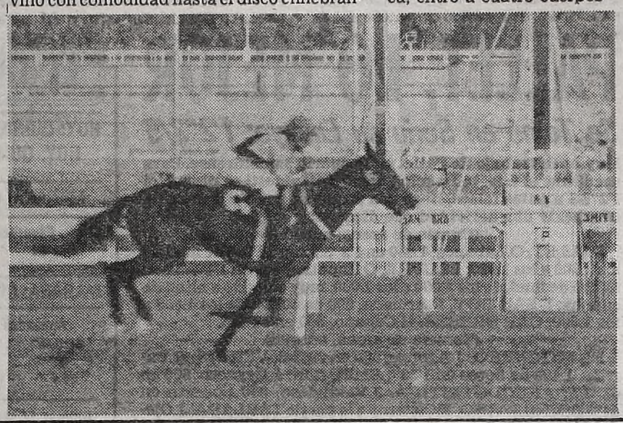

Todo el disco para La Turquita y con los ribetes notables de una potranca llamada a cosas de las grandes. Por algo Maciel dejó la cama: una fija así no se podía perder...

Mañana, Otra "Yapa"

Un atractivo extra tendrá la reunión a cumplirse mañana en el césped. Y es que una vez más, en la jornada de la vispera, nadie fue capaz de reunir los seis ganadores en la apuesta cadena. En consecuencia quedó un pozo que alcanza a los $a 639.475,90 que incrementará la misma jugada de mañana. Con cinco aciertos se favorecieron 38 tarjetas que cobraron a razón de $a 10.303 cada una. Y está claro que con los resultados acaecidos en la víspera, resultaba más que una proeza el poder "encadenarse".

De entrada sonó el indicado. Kalmusic solo pudo colocarse tercero de Last Miss que se impuso a $a 11,30. Un capítulo después llegó la victoria de Guaripanto, muy poco esperada. Menos que menos resultó lo de La Turquita que se impuso de galope en el Juan S. Baucau. Algo de alivio se vivió en la sexta, donde a pesar del susto Nueva Jersey pudo salvar ventaja mínima ante Delantera. Sin embargo la tranquilidad duró lo que un lirio. Vino Ras Sun, y todo se derrumbó, porque los $a 38,50 del pensionista de Gorosito fue un doble golpe. A Ganador y más en la redoblona quedó un largo tendal de doloridos. Después de esto muy poco importó que en pase final lograra prevalecer El Romano, sostenido con crecido interés y donde dicho de paso se pinchara Atinente. Pero lo cierto es que una platita extra estará aguardando en la caja fuerte para ponerse en juego mañana.

8ª CARRERA — Pr. DEMOCRACIA (Final. 7ª doble - Com. 8ª doble) - 1.800 Mts. — A las 20.5

(APUESTAS A GANADOR, SEGUNDO, TERCERO, EXACTA Y TRIFECTA - 6ª Ap. CADENA)

4 ULT. PERF.	ANOTADOS	JOCKEY	c/k. PADRE-MADRE	CUIDADOR	ULTIMA PERFORMANCE	JOCKEY	Kl.	COTIZACIONES	Tiempo	Hip./Pta.	Fecha
0S 1S 0A —	1 JUAN CORAJE	J.Valdez	4/57 Juan Lanas-Santana	D.González	13 a vs. cpos. de Udaberry 56	J.Valdez	56	32.566 en 712.836	1'48"2/5	S.In.	23/12/83
0A 5S 0S 0S	2 ROYAL FIELD	C.Lescano-3	4/57 Bosworth Field-Isla Real	R.Reigert	7 a 11 cpos. de El Imi'te 56	R.Díaz	55	5.273 en 346.121	2'17"	Arg.n.	28/4/84
3L 1L 0L 3L	3 GRAN BARCELONES	O.González	4/57 El Barcelonés-Obligada	O.Cecconi	3 a ½ cpo. de F.Mocho 56	O.González	50	30.705 en 423.177	1'48"4/5	L.P.n.	28/4/84
1A 3A — —	4 CAMAGUEY	C.Pezoa	4/57 Lefty-Castagnette	J.Gamboggi	1 por ½ cpo. a Sotocappo 56	R.Almirón	55	72.735 en 266.725	1'54"	Arg.n.	13/4/84
3S 4S 5S 2S	5 CANTINERO QUICK	E.Liceri	4/57 Double Quick-Cantina Vit	J.Liceri	3 a 1 cpo. de Manorial 57	E.Liceri	56	321.314 en 1.627.356	1'51"	S.In.	15/4/84
2A 1S 5S 0S	6 FRAY TITO	A.Medina-2	4/57 Frari-Beba Reyna	J.Fiol	2 a ½ pzo. de Kanko 57	A.Medina	55	31.524 en 255.625	2'24"2/5	Arg.n.	23/4/84
2S 3S 3A 2L	7 NOT DISTURB	C.Vera-2	4/57 Exactly Native-Bien Aimee II	R.Fredes	2 a 2 cpos. de B.Power 56	C.Vera	56	311.829 en 1.720.389	1'24"	S.I.n.	29/4/84
4S 3A 4A 0S	8 CIEN COPAS	M.Mercau-2	4/57 Snow Caravan-Hundred Cupe	A.Bazante	4 a 5 cpos. de S.Pila 57	M.Mercau	55	6.627 en 782.837	2'15"	S.I.n.	8/2/84
3S 0S 2S 3S	9 NAIPE NATIVO	D.Soto	4/57 Exactly Native-Sin Truco	E.Cazador	3 a 3 cpos. de S.Joker 56	D.Soto	51	425.345 en 1.728.398	1'13"	S.I.n.	21/4/84
3A 3S 5S 1S	10 PIKUMITO	R.Galloso	4/57 Prince Dilemma-Pikuma	S.Cabral	3 a 9 cpos. de M.Song 56	R.Galloso	56	42.534 en 277.826	1'36"2/5	Arg.n.	5/5/84

Candid.: CANTINERO QUICK (5) — Enem.: Fray Tito (6) — Sport: Not Disturb (7)

9ª CARRERA — Pr. HEREDIA (Final. 8ª doble - Com. 9ª doble) - 1.500 Mts. — A las 20.35

(APUESTAS A GANADOR, SEGUNDO, TERCERO, EXACTA Y TRIFECTA)

4 ULT. PERF.	ANOTADOS	JOCKEY	c/k. PADRE-MADRE	CUIDADOR	ULTIMA PERFORMANCE	JOCKEY	Kl.	COTIZACIONES	Tiempo	Hip./Pta.	Fecha
0L 0S 0L 6L	1 MARINERITO	J.Mansilla	2/55 Don Cecilio-Panochita	D.Musacchio	8 a 13½ cpos. de Tal y Tal 55	A.Rivero	55	3.230 en 1.356.947	57"	S.I.n.	7/4/84
— — — —	2 THEARCHY	R.Cepeda	2/55 Salta Marsh-Theocracy	G.Cervi	Debuta	—		—		—	
— — — —	3 LOSVAR	E.Liceri	2/55 Utópico-Lucasta	J.Irazusta	Debuta	—		—		—	
4A 5S — —	4 ANDRE	J.Cervantes	2/55 Cuadro-Anjuarina	M.Sola	4 a 7 cpos.d e Whipper 55	J.Cervantes	55	43.552 en 443.415	1'25"1/5	Arg.n.	27/4/84
0A 0A — —	5 EL VERANO	A.Cervantes	2/55 Remiremont-Veraneada	J.Ramallo	13 a vs. cpos. de Whipper 55	A.Cervantes	55	960 en 443.415	1'25"1/5	Arg.n.	27/4/84
— — — —	6 GOBELIN	no correrá	2/55 Cipol-Yarn	A.Giovanetti	Debuta	—		—		—	
4S — — —	7 SALVATE TEL	J.Maciel	2/55 Telefónico-Salmah	D.Gómez	4 a 4 cpos. de Eliminante 55	J.Maciel	55	455.710 en 2.174.802	1'30"1/5	S.I.n.	29/4/84
5S 6S 5S 5S	8 FELINO MALEVO	J.Repiso	2/55 Malevaje-Isiera	R.Rutti	5 a 8½ cpos. de Americanito 55	J.Repiso	55	19.675 en 2.020.049	1'12"	S.P.p	6/5/84
3A — — —	9 MUBARAK BALL	M.Sarati	2/55 Snow Ball-Tormentushka	C.Bianchi	3 a 3 cpos. de Whipper 55	M.Sarati	55	74.774 en 443.415	1'25"1/5	Arg.n.	27/4/84
0S 0S 0S —	10 SENSOR	no correrá	2/55 El Virtuoso-Selénica	J.Garcia	12 a vs. cpos. de Eliminante 55	R.Ioselli	53	54.654 en 2.174.802	1'30"1/5	S.I.n.	29/4/84

Candid.: LOSVAR (3) — Enem.: Salvate Tel (7) — Sport: Mubarak Ball (9)

10ª CARRERA — Pr. CUMBA (Final. 9ª doble - Com. 10ª doble) - 1.200 Mts. — A las 21.10

(APUESTAS A GANADOR, SEGUNDO, TERCERO, EXACTA Y TRIFECTA)

4 ULT. PERF.	ANOTADOS	JOCKEY	c/k. PADRE-MADRE	CUIDADOR	ULTIMA PERFORMANCE	JOCKEY	Kl.	COTIZACIONES	Tiempo	Hip./Pta.	Fecha
4S 0S 0S —	1 LIMELIGHT	J.Romero-3	4/57 Laramie Trail-Malestrella	O.Bazán	4 a 6 cpos. de Terciaste 56	J.Romero	55	7.283 en 1.728.366	57"3/5	S.I.n.	2/5/84
0L 0S 3L 4L	2 SNOW RIPROVA	J.Maciel	4/57 Snow Poker-Dark Rose	J.Espindola	7 a 13½ cpos. de Sabatina 56	J.Maciel	56	23.140 en 983.440	1'10"	L.P.n.	1/4/84
3A 0S 0A 0A	3 JUANI TEL	R.Barrueco-2	4/57 Telefónico-Banana Juanita	R.Seme	3 a 8 cpos. de Egocen'ca 56	R.Barrueco	56	16.273 en 311.928	1' 6"2/5	Arg.f.	22/4/84
— — — —	4 AGUSTINA CUA	X.X.	4/57 Cuadro-Angelette	H.Martinez	Debuta	—		—		—	
4S 4S 3S 2S	5 ARDUITA	J.Paule-3	5/54 Arduo-La Pichicata	A.Bani	4 a 4 cpos. de Triestina 56	J.Paule	55	211.827 en 982.089	1'25"	S.I.n.	29/4/84
0S 0S 0S 0S	6 FAVORITE BLUFF	T.Benitez-4	4/57 Atlas-Morocha Bluff	J.Diaz	15 a vs. cpos. de Ch Tel 57	L.Zárate	56	333 en 287.263	1'12"	S.I.n.	13/7/83
0A — — —	7 REINA SOFIA	R.Riveiro	5/54 Princely Song-Rondera	O.Finarelli	19 a vs. cpos. de La Paulita 56	R.Riveiro	55	26.273 en 189.028	1'10"	Arg.f.	19/4/84
5S 6S 4S 5S	8 CUNI	A.Sosa-4	4/57 Dear Sun-Una Chitaah	C.Quiroga	5 a 7 cpos. de Terciaste 56	A.Sosa	56	117.273 en 1.728.366	57"3/5	S.I.n.	2/5/84
4S 3S 3S 4A	9 MARFRANCE	J.Valdivieso	4/57 Marronier-Tañdora	D.Pascual	9 a vs. cpos. de Terciaste 56	L.Zárate	50	128.487 en 1.257.453	57"4/5	S.I.n.	2/3/84
0S 0S 0S 0S	10 SI SEÑORA	L.Zárate	4/57 Snow Caravan-Ancient Lady	E.Romero	9 a 11 cpos. de Terciaste 56	L.Zárate	55	152.634 en 1.728.366	57"3/5	S.I.n.	2/5/84
5A 6S 0A 0S	11 CARTA BELLA	H.Artigas	4/57 Face Card-Surita	P.Artigas	5 a 13 cpos. de Orionida 56	J.Romero	56	15.263 en 721.387	1'21"	Arg.n.	4/5/84
0A 0S 0S 5A	12 SAGUENAY	X.X.	4/57 Snow Tiger-Saphir	E.Cufre	11 a vs. cpos. de D.Flavia 56	J.Corso	55	12.837 en 378.283	1'26"	Arg.n.	6/4/84
0A 5L 0S 0S	13 DAFRENGLASS	N.Mezzotero	4/57 Snow Glass-Afrenta	H.Benitez	15 a vs. cpos. de Fireciana 56	A.Gianinno	56	1.524 en 266.726	56"	Arg.p.	10/2/84
2S 0S 6S 0S	14 CERQUITA	C.Picullo	4/57 Mungo Park-Ayi	N.Moussou	2 a 1½ cpo. de Terciaste 56	C.Picullo	55	42.836 en 1.728.366	57"3/5	S.I.n.	2/5/84
0L — — —	15 THAMAR	no correrá	4/57 Thyco-Mistra	H.Sarina	7 a 8 cpos. de Carta Mágica 56	J.Igaratégui	57	17.456 en 657.869	1'14"3/5	L.P.n.	14/4/84

Candid.: MARFRANCE (9) — Enem.: Cerquita (14) — Sport: Arduita (5)

11ª CARRERA — Pr. Hand. SAN I. LABRADOR (Final. 10ª doble - Exacta doble) - 1.200 Mts. — A las 21.45

(APUESTAS A GANADOR, SEGUNDO, TERCERO, IMPERF. Y TRIFECTA)

4 ULT. PERF.	ANOTADOS	JOCKEY	c/k. PADRE-MADRE	CUIDADOR	ULTIMA PERFORMANCE	JOCKEY	Kl.	COTIZACIONES	Tiempo	Hip./Pta.	Fecha
0S 1G 1G 1G	1 NAVAJA	X.X.	4/49 Bastinado-Marciata	M.Bolivar	7 a 14 cpos. de Repub'no 56	C.Picollo	56	27.366 en 1.127.386	1'23"2/5	S.I.n	21/3/84
3S 3S 5S 0A	2 SOY SUTIL	A. De Arriba	5/54 Pepenador-S. Sureña	A.Mentasti	3 a 1½ cpos. de M. Armor 56	De Arriba	55	287.283 en 1.928.377	1' 8"2/5	S.I.n	12/3/84
2S 2S 4A 2S	3 MAN'S MALAGA	J.Reynoso	5/56 Mantecón-L. Malagueña	L.Crosato	2 a ½ cab. de Naujac 56	J.Reynoso	56	182.039 en 2.762.736	1'23"	S.I.n	30/4/84
0A 4S 6S 6A	4 CACHIMBA	M.Lezcano	4/49 Cipayo-Anala	C.Bianchi	7 a 9 cpos. de Louvre 56	M.Lezcano	55	28.728 en 492.830	1'24"	Arg.n	13/4/84
0S 3A 3A 4S	5 COBRADORA	D.Orcellet	5/53 1/2 Cocheril-Ardua	E.Maver	11 a vs. cpos. de Naujac 56	D.Orcellet	56	72.635 en 2.762.735	1'23"	S.I.n	30/4/84
4S 3L 5S 0L	6 MAKRAN	X.X.	4/50 1/2 Cambremont-Ahmasi	J.Ferro	4 a 4 cpos. de J. Cua 56	O.Ayude	55	52.634 en 1.182.039	1'22"	S.I.n	2/5/84
3S 2S 1S 1S	7 PALLAS CLOUD	J.Valdivieso	4/57 Keats-R. Cloud	A.Giovanetti	3 a 7 cpos. de Teresinha 56	R.Galloso	56	372.836 en 652.736	56"3/5	S.I.n	7/4/84
1A 0S 5S 4A	8 GRANIZADA	no correrá	4/53 1/2 Wohlgemuth-G. Forks	J.Garcilazo	1 por 5 cpos. a Tirajana 56	R.Fer'z	55	18.273 en 133.526	1' 6"2/5	Arg.f	19/4/84
0A 3S 0L 5A	9 NUBELINA	M.López	4/49 P. Dilemma-L. Nubes	J.Antognozzi	8 a vs. cpos. de Eclosión 56	M.López	56	928 en 182.039	57"2/5	Arg.n	13/4/84
6S 2L 2L 4S	10 QUE DUQUESA	L.Triviño	4/52 Stallwood-Q. Princesa	J.Espindola	6 a 11 cpos. de Teresinha 56	L.Triviño	54	29.827 en 652.634	56"2/5	S.I.n	7/4/84
2A 2S 1S 0S	11 COUNTRY VAL	J.Maciel	4/57 1/2 C. Doctor-Valmaseda	H.Licera	2 a 3 cpos. de Peanut 56	J.Maciel	56	22.736 en 488.728	56"	Arg.n	28/4/84

Candid.: MAN'S MALAGA (3) — Enem.: Soy Sutil (2) — Sport: Country Val (11)

12ª CARRERA — Pr. COMUNA (Final. Exacta doble) - 1.000 Mts. — A las 22.20

(APUESTAS A GANADOR, SEGUNDO, TERCERO, IMPERF. Y CUATRIFECTA)

4 ULT. PERF.	ANOTADOS	JOCKEY	c/k. PADRE-MADRE	CUIDADOR	ULTIMA PERFORMANCE	JOCKEY	Kl.	COTIZACIONES	Tiempo	Hip./Pta.	Fecha
2S 0S 0S 1S	1 MOTILERO	T.Benitez-4	6/57 El Españoleto-Foolish	J.Márquez	2 a 2 cpos. de Spelte 56	T.Benitez	56	117.888 en 1.863.937	58"3/5	S.I.n.	30/4/84
4S 4S 1S 2S	2 SOLILOQUIO	J.Paule-3	5/57 Super Cavalier II-Lógica	J.MartinezG.	5 a 5½ cpos. de Estelario 57	M.Abregú	57	89.876 en 668.002	56"3/5	S.I.n.	3/12/83
3S 5S 6S 0A	3 LUCE MUCHO	C.Bertoldi	5/57 Lucien-Poltrona	L.Olmos	3 a 2 cpos. de Speke 57	C.Bertoldi	57	235.573 en 1.863.917	58"3/5	S.I.n.	30/4/84
4A 6A 0S 0S	4 ALARMING MOTIVE	R.Llanos-4	5/57 Motivador-Antíope	R.Martinez	4 a 10½ cpos. de El Pinar 57	J.Jarcovsky	57	5.885 en 72.300	1'28"2/5	Arg.n.	20/1/84
1A 3A 4S 3S	5 ARISTRON	P.Peralta-2	5/57 Aritao-Shikaboon	A.Labaqui	1 por 5 cpos. a Muy Pillado 54	P.Peralta	54	90.990 en 260.575	1'2/5	Arg.n.	13/4/84
5A 0A 0S 4S	5aLONCOHUE	A.Sandoval	5/57 Four Fingers-Lally	J.Zubiri	5 a 6½ cpos. de Speke 57	A.Sandoval	57	21.108 en 1.863.937	58"3/5	S.I.n.	30/4/84
3S 0S 0S 0S	6 IGURI	C.Arena-4	5/57 Banner Sport-Michichola	M.Sola	3 a 2 cpos. de Marmorato 57	O.Tabares	54	22.552 en 1.369.580	57"3/5	S.I.n.	4/4/84
0S 0L 0S 0A	7 POLUX	G.Sena	5/57 Roger's Dandy-Polyxena	A.Bianchimano	7 a 3½ cpos. de Egarron 56	De Arriba	56	30.975 en 1.547.900	1'10"3/5	S.I.n.	18/4/84
0S 5S 0S 0S	7aSMOKE PAP	H.Libre	5/57 Pappe II-Hay Zaina	E.Sánchez	6 a 10½ cpos. de Speke 57	H.Libré	57	168.270 en 1.863.937	58"3/5	S.I.n.	30/4/84
4L 4S 3S 2L	8 CON ORO	J.Maciel	7/57 Yata Nahuel-Sociable	E.Aguirre	4 a 4 cpos. de Flusecond 57	J.Maciel	57	209.880 en 796.872	1'14"4/5	L.P.n.	26/4/84
0S 6S 2S 0S	9 PETUS	E.Martinez	5/57 Guillermo-Martynia	A.Machena	12 a vs. cpos. de Speke 56	R.Llanos	53	71.783 en 1.863.937	58"3/5	S.I.n.	30/4/84
4S 3L 0S 6S	10 SICLO BRAVO	L.Triviño	8/57 Siclo-Thule	J.Contreras	4 a 3½ cpos. de Speke 57	C.Bertoldi	57	237.115 en 1.863.973	58"3/5	S.I.n.	30/4/84
0S 4A 5S 4S	11 BARRARIO	O.Tabares-3	8/57 Barranga-Las Canarias	A.Ojeda	12 a vs. cpos. de Speke 57	R.Llanos	53	71.790 en 1.863.937	58"3/5	S.I.n.	30/4/84
6S 0S 0A 0L	11aCHE PROTECTOR	E.Romero-3	5/57 Chesterton-Protegida	E.Romero	6 a 7½ cpos. de Speke 57	E.Romero	54	27.808 en 1.863.937	58"3/5	S.I.n.	30/4/84
0S 6A 3A 4A	12 SAXSAX	J.Pereyra	5/57 Make Money-Fran Fama	J.Pereyra	14 a vs. cpos. de Batey 56	V.Centeno	57	354.616 en 2.620.359	58"	S.I.h.	29/4/83
0A 0S 1A 2A	13 GRAN CANCILLER	N.Mezzotero	5/57 Make Money-Es Verdad	J.Diaz	11 a vs. cpos. de Full of Sun 57	J.Val'so	57	42.205 en 485.655	57"3/5	S.I.n.	3/10/82
6S 0S 0A 0S	14 BEAUTY ALMOND	P.Garnica	5/57 Bunkered-Magnala	J.Luna	8 a 9½ cpos. de Scalino 57	H.Galeppi	57	18.487 en 255.611	1'11"	S.I.p.	27/8/83
0S 5A 0L 0L	15 TUMURENG	J.Alvis	5/57 Broken Penny-Barbulla	R.Ibarra	5 a 10 cpos. de Tobacco 57	R.Cervantes	57	5.365 en 44.888	57"3/5	Arg.n.	19/8/83

Candid.: CON ORO (8) — Enem.: Motilero (1) — Lance: Soliloquio (2) — Sport: Luche Mucho (3)

LOTERIA YANQUI: CUATRO NUEVOS 'ROCKEFELLERS'

NUEVA YORK, 14 (UPI).— La obligada pausa del fin de semana, no permitió a ninguno de los cuatro poseedores de billetes de la Lotería de Nueva York ("Loto") presentarse a cobrar su parte del fabuloso premio de 22,1 millones de dólares, o sea los 5,5 millones que le corresponde. El portavoz del Departamento Lotería, George Vanim informó que los cuatro billetes fueron vendidos en la populosa zona del Bronx donde hay una fuerte presencia hispánica (costarricenses, cubanos ,exiliados, venezolanos) y que se hace imposible detectar a los ganadores de un total de veinticuatro millones de boletas vendidas. Con relación al pago, se informó que, previo descuento del 20% por parte de la División Rentas, los "héroes" recibirán su premio en veinte cuotas de 263.495 dólares cada una, garantizadas por el Estado. Lógicamente, aparte de la paga inicial. Una verdadera fortuna que llevará a sus felices poseedores a asegurar su futuro y el de sus familiares. Puede afirmarse que un 97% de la población neoyorquina tentó fortuna y nadie permaneció exento de las expectativas que trajo aparejado el sorteo.

EMPIRE TAPO A NEW DANDY

1'37"3/5 EN EL BOSQUE

En esa poderosa "escalada" para ser uno de los mejores potrillos del año, Emire se despachó una demoledora corrida esta mañana en La Plata: 1'37"3/5 los 1.500 en la pista húmeda. Y ya sacarle el título a New Dandy es mucho decir. Veamos la información de nuestros cronometristas:

(Pista grande húmeda)

EMPIRE, M.Cañedo, 1.500 en 1'37"3/5; NEW DANDY, J.Maciel, 1.800 en 1'56"4/5, de los 2.800 a los 1.000; FAR, A.Sandoval, 2.000 en 2'18" de floreo; FRATELLO, J.Maciel, 200 en 2'20"4/5 bueno; ARRIBADOR, J.Borda, 1.400 en 1'31"3/5; PAQUEAGUANTE, J.Azamor, 1.200 en 1'18"2/5; FESTEJO, R.Comas, 1.000 en 1'4"2/5; LA PIRUCHA, L.Tocci, 1.000 en 1'3"3/5; GERVASIO, O. Aguirre; SINGANI, A.Llanos, 1.000 en 1'4"1/5 de los 1.200 a los 200; TORNASOLANTE, M.Cañedo y AUSTERLITZ, R.Rodríguez, 1.000 en 1'2"1/5; BRI SALVADORA, R.Cómas, 1.000 en 1'4"; GAUCHO CIMBRON, H.Artigas, 800 en 52"; PENTURIO, L.Tocci, 800 en 51"; FOGON BUENO, L.Romero 800 en 51"; DON MOUCHE, J.Maciel, 800 en 49"3/5; RIO PO, A. Rivero, 800 en 51"4/5; EL ROQUE, L.Triviño, 700 en 43"4/5; CRECIDA, C.Vilas, 700 en 44"; LAPSUS, J.Borda, 700 en 43"4/5; MOSQUITO, H.Artigas, 600 en 37"1/5; LA KISS, C.Vilas, 600 en 37"2/5.

PALLET, LO MEJOR

Se Tomó en Serio su Ensayo: 1'2"3/5

Muy buen trabajo de Pallet en la cuarta sanisidrense. Para sacudirse el frío, la Dancing Moss de Maldotti se despachó 1'2"3/5 a palos falsos, llegó con todo y se ganó el derecho a encabezar una actividad que dice así:

(Cuarta de arena, normal)

PALLET, O.Labanca, 1.000 en 1'2"3/5 con 12"2/5 de final de los 2.000 a los 1.000; LOUVRE, O.Zapata, 1.000 en 1'4"2/5 con 12"2/5 de final, de los 2.000 a los 1.000, muy cómodo a nitad de cancha; DEAR BOY, P.Armada, 800 en 50"3/5 de los 1.800 a los 1.000; CAP BREEZE, H.Capano, 800 en 51"3/5.

(Tercera de arena, normal)

EL FIGONERO, J.Aguirre, 500 en 29"2/5; VERDIN, R.Barrios, 1.400 de floreo en 1'33"; EMPUJON, J.Reynoso, 800 en 51"3/5; ANECDOTISTICA, J.Valdivieso, 800 opuesto en 51"3/5; VIOLIZANO, E.Cisterna a la par de TABLADA, J.Ojeda, 600 en 36"1/5.

● **SE SUMARON DESERCIONES**

La información de cancha para mañana consigna las ausencias de **Selección** (6ª el Nº 1); **Gobelin y Sensor** (10ª los Nº 6 y 9); **Saguenay y Thamar** (10ª los Nº. 12 y 15) y **Granizada** (11ª carrera el Nº 8). Realmente, sus deserciones "no afectan el buen nombre y honor" del programa porque era relativa la chance que ofrecían en los distintos cotejos. Es de esperar que la anunciada luvia no vuelva a alterar el terreno y se agreguen nuevos nombres a la lista de borrados en la reunión benéfica del circo norteño.

EL GLOBO DE LA SUERTE

HOY: QUINIELA PROVINCIAL - 20 PREMIOS- 22.30 HS.
HOY: QUINIELA NACIONAL- 20 PREMIOS - 23 HS.

MAÑANA: QUIN. PROV. - 20 PREMIOS - 22.30 HS.

Favoritos a la grande			El dato de CRONICA		
01	25	32	43	76	88

MAÑANA: QUINIELA NACIONAL - 20 PREMIOS - 23 HS.

Atrasados a la grande			Demorados a los premios		
Centena	Decena	Unidad			
9	4	5	59	25	18
36 s	18 s	12 s	32 s	31 s	20 s

Ultimas 14 grandes		FAVORITOS:	Tres cifras atrasadas a los premios
066	392	A la grande	Centena
802	090	07-13-29	9
498	667		Decena
608	064	A los premios	7
674	027	25-39-46	Unidad
831	493		2
863	129		

Ambos demorados a la grande			El dato de CRONICA		
47	46	32	51	63	84

En Todas Partes, se Cuecen Dopings

SAN JOSE, Costa Rica, 14 (EFE).— Un gran escándalo originó el descubrimiento hecho por las autoridades locales de que el caballo Larkyn, ganador del certamen "Presidente", alcanzó la victoria bajo los efectos de un estimulante a base de anfetaminas.

El caso comenzó a llamar la atención después de que el caballo, de cinco años de edad, ganase con facilidad por tercer año consecutivo el clásico "Presidente" y de que un grupo de apostadores pidió a las autoridades examinar al animal.

La prueba antidoping reveló restos de anfetaminas en las muestras de sangre y saliva del equino, además de detectarse en su cuerpo sustancias alcalinas que impidieron el hallazgo de la droga y en los dos primeros exámenes, pero que se reveló en un tercero y último.

Tanto el propietario como el cuidador del animal negaron haberlo drogado, y calificaron de sabotaje el hecho, que atribuyen a **"enemigos envidiosos".**

Para aclarar el caso, y demostrar su buena fe, se ha solicitado la intervención de las autoridades, que ya iniciaron una investigación, aunque será difícil llevar el asunto a la justicia, por cuanto en Costa Rica no hay ley que penalice la drogadicción de animales.

CRISIS TOTAL

Según propia información dada por sus autoridades, el Jockey Club de La Plata atraviesa —a partir de la pérdida del hipódromo— una crisis total. La deuda asciende a $a 16.000.000, alrededor de 400.000 dólares y los juicios por despidos suman 1.300.

BRILLANCY AL MAXIMO

Hizo Sonar la Alarmingly en el Argentino

Notable ensayo de una "yunta" del stud - haras "La Quebrada" durante la actividad de cancha de esta mañana en Palermo. Por supuesto, el mérito mayor es para Brillancy que dominó a su compañerita Alarmingly aunque el tiempo registrado hace que también para la socia revista importancia el trabajo. Bastante actividad controlaron nuestros cronometristas en medio de un frío impresionante en la cancha palermitana. Veamos toda la información:

(Pista grande, normal)

BRILLANCY, R. Laitán a la par de ARLAMINGLY, L. Calvete, 1.000 en 1'2/5 con 12" de final, la primera dio cuatro cuerpos y dominó por dos; EL PENSADOR, V.Sanguinetti, 1.600 en 1'43"3/5, últimos 1.000 a la par de LA NEBLINA, A. Tarraño en 1'2"3/5; PINO DORADO, E.Bortulé, 1.200 a entera voluntad en 1'17"3/5; PRINICHE, R.Laitán, 1.600 de floreo en 1'46"; EL CORRALON, R.Riveiro, 1.600 en 1'47" últimos 1.000 a la par de PANCHO EL BRUJO, J. Srur, en 1'5" floreando; PELOTON, C.Pezoa, 1.000 cómodo en 1'4"3/5; EL CHISPA, E.Bortulé a la par de DIOR BODY, A.Tarraño, 1.000 de recta juntos en 1'2"3/5; CAMAGUEY, C.Pezoa a la par de GLORIOSA, peón, 800 en 51"2/5 de los 1.800 a los 1.000; HUET DANCER, R.Cáceres, 800 en 49"3/5.

300
LOTES
EN REMATE
DE CARNE
VARIEDAD
Y CALIDAD
NO ES T.V.
●
LUNES A VIERNES
14.30 Hs.
●
CALLE 145 y 9
BERAZATEGUI
¡COMPRE
SERIEDAD!
EN BERAZATEGUI

Oviedo Nació de Nuevo

Solo por un milagro el aprendiz **Néstor Oviedo** sufrió solo algunos magullones en el espectacular accidente de la duodécima carrera de ayer en San Isidro. Porque, a la altura de los 750 metros, su conducido Secret Help sesgó violentamente su línea hacia los palos "falsos" y dio por tierra con el chico que rápidamente se incorporó y al llegar al Servicio Médico no tenía complicaciones serias. Pudo haber sido una tragedia, se evitó y solo fueron gravísimas las consecuencias para el pensionista de Bianchi que siguió corriendo entre la empalizada que se utiliza para "achicar" la pusta hasta que, a 150 metros del disco, volvió a embestirla con violencia. No había otra solución que sacrificarlo. Y así se hizo, frente a las tribunas.

● **OTRO RECORD NACIONAL**

Nuevamente cifras topes en materia de apuestas ya que ayer, los aficionados concurrentes a San Isidro —35.000— jugaron por un total fabuloso: nada menos que $a 59.118.141, acercándose mucho al millón de dólares en el paralelo y superándolo con creces en el oficial. Aunque no hay que batirle demasiadas palmas al record... ¡porque puede durar hasta la próxima reunión!

RESUMEN '84 DE LA QUINIELA NACIONAL

AMBO	1º	5	10	20 y total
01	3	8	14	20
02	1	2	9	15
03	-	2	6	11
04	1	1	4	13
05	-	3	5	9
06	-	3	7	13
07	-	6	11	15
08	2	5	10	16
09	-	2	5	18
10	-	1	6	14
11	2	5	7	11
12	-	3	6	15
13	3	5	10	16
14	-	7	10	17
15	1	1	9	11
16	-	4	5	11
17	1	5	8	13
18	1	4	7	13
19	4	4	5	12
20	1	4	6	16
21	-	5	7	17
22	1	4	7	9
23	-	4	6	14
24	1	3	7	21
25	1	4	9	15
26	-	1	5	14
27	2	6	8	15
28	2	5	7	15
29	1	3	13	22
30	-	2	3	10
31	1	10	11	20
32	-	4	4	8
33	1	4	6	9
34	1	4	6	19
35	1	2	5	19
36	-	3	6	15
37	-	3	6	13
38	-	3	6	10
39	-	3	7	10
40	-	3	8	18
41	2	3	9	12
42	1	4	8	14
43	1	2	4	15
44	-	1	3	7
45	-	1	3	9
46	-	4	9	15
47	-	3	7	14
48	-	3	8	11
49	-	1	3	11
50	-	4	7	15

AMBO	1º	5	10	20 y total
51	-	3	3	16
52	1	1	8	9
53	2	5	14	19
54	-	4	12	22
55	1	5	5	11
56	-	-	4	10
57	-	1	9	14
58	1	3	9	12
59	1	7	9	14
60	-	5	7	13
61	1	7	10	17
62	-	4	7	14
63	1	4	8	12
64	3	5	8	14
65	1	4	11	20
66	2	11	14	19
67	1	5	11	15
68	-	2	7	11
69	-	4	9	18
70	-	2	6	12
71	-	7	10	18
72	-	6	7	14
73	-	1	6	13
74	1	7	10	19
75	2	3	6	12
76	-	4	6	17
77	-	5	7	14
78	-	-	8	17
79	1	4	7	19
80	-	1	4	11
81	-	4	9	14
82	-	1	7	16
83	2	3	5	17
84	3	3	7	16
85	-	-	1	5
86	1	3	6	23
87	-	4	7	16
88	-	2	4	13
89	-	-	3	10
90	1	2	5	11
91	2	5	13	21
92	1	2	6	11
93	2	4	5	8
94	-	1	4	11
95	1	2	5	12
96	3	7	9	10
97	-	4	9	20
98	1	6	6	17
99	2	4	5	12
00	-	2	2	13

CONFLICTO DE MALVINAS EN CANNES

CANNES, 14 (ANSA).— "Argie" es uno de los filmes más curiosos vistos hasta la fecha en el festival de Cannes. Más aún es uno de los filmes más curiosos que se hayan realizado nunca.

Presentado en el marco de la semana de la crítica, que agrupa primeras y segundas obras, "Argie" es un filme argentino realizado en Londres por el uruguayo Jorge Blanco, quien también lo escribió, lo montó y lo protagonizó, y que cuenta la guerra de un hombre solo en la Inglaterra del período del conflicto del Atlántico Sur.

Pablo es un argentino que vive en Londres como refugiado político y que al declararse la guerra entre su país y Gran Bretaña no encuentra nada mejor que empezar su batalla individual contra el Reino Unido violando a una bailarina de cabaret, que resulta en cambio no solo ser hija de un español y una francesa, sino que además acepta la violación siempre y cuando ésta se haga en su cama tranquilamente.

La difícil relación entre los dos se desarrolla y culmina a igual ritmo que la guerra de las Malvinas.

Pablo, además, es un mitómano, se ha inventado un pasado de guerrillero y en el fondo vive bien su vida de exiliado en un país que ama, por lo menos hasta la guerra de las Malvinas.

El personaje vive en lugares comunes, cree en la comunicación de los pueblos a través de la poesía (sostiene que una traducción del tango "Sur" haría entender a los ingleses la idiosincrasia argentina), se alimenta de ilusiones (como la de que Argentina ganará la guerra), en fin, es un desarraigo que sueña con Buenos Aires pero aprovecha su estada en un país que le permite incluso vivir bien haciendo trabajos de extra cinematográfico en documentales reconstruidos en estudio sobre el tercer mundo.

La bailarina, el único personaje sensato de su filme, se enamora de él pero lo pierde al perder los argentinos el archipiélago. Su traducción de "Sur" no ha servido para nada y le queda la duda que la letra del tango sea un código entendido sólo por los porteños.

TODO EN POCAS LINEAS

La obra de Paul Zindel "El efecto de los rayos gamma sobre las caléndulas" ha pasado al teatro Olimpia, siempre con la dirección de Carlos Rivas.

Sus intérpretes son Clotilde Borella, Mercedes Morán, Miriam Bendjuia, María Teresa Gioia e Inés Pascual. Las funciones se llevan a cabo los jueves, viernes y sábados a las 21.30 y los domingos a las 20.

* * *

La Unión Cineastas en Paso Reducido (UNCIPAR), ha comenzado sus proyecciones anuales con un programa especial dedicado a la Escuela de Cine de Avellaneda (EDAC). El mismo, tiene lugar en la sala de Aldina 1465, piso primero a las 17.30 horas.

* * *

Continuando con el ciclo de Cine Documental sobre España, en la Bolsa de Comercio, Sarmiento 299, se proyectarán mañana tres temas de quince minutos cada uno. "Asturias", "Canarias" y Semana Santa en Sevilla", en el que se podrá ver los aspectos más importantes de estos fetejos. **La entrada es libre y gratuita.**

* * *

Todos los viernes y sábados a las 21 horas, en "La trastienda" de Thames y Gorriti, se presentan María Heguiz y Juan Moreno con Augusto Hellin en guitarra, ofreciendo "Solo cuentos", espectáculo basado en textos de Perrault, Kordon, Denevi, Fontanarrosa, León Felipe y otros.

* * *

La Obra social de Artistas de Variedades, ha incorporado una Proveeduría Social en la calle Perú 1142, que desea compartir con los afiliados de toda otra Obra Social, por lo que invita a los interesados a concurrir a la dirección mencionada.

* * *

Se encuentra abierta la inscripción para el taller autoral que dirige Jorge Nuñez, autor de "Lo que mata es la humedad". El mismo, se llevará a cabo en el auditorio El Umbral, Mendoza 2175. Los interesados Pueden solicitar informes al 781 - 8641/0668.

* * *

El Banco Hipotecario Nacional brindará mañana a las 17 horas en su Salón Auditorio, —3 subsuelo— de la Casa Central, Defensa 192, la segunda función de su ciclo de largometrajes con la proyección del film. "Policía Phyton 357".

Se trata de una producción francesa, en color, en la que actúa el actor Ives Montand.

La entrada es libre y gratuita, requiriéndose unicamente hacerse presente en el Salón Auditorio, con la suficiente antelación a la hora establecida para la iniciación de la exhibición.

Este ciclo forma parte del programa de extensión cultural y artística del Banco Hipotecario, establecido para el corriente año.

TV PROGRAMA TV

16.00 (2) **SOLO DIBUJOS**
Proyección de material fílmico.
(9) **DAR EL ALMA - Teleteatro**
Raúl Rizzo, Cecilia Maresca.
(11) **NUESTRO CINE**
"Hoy canto para ti". Gregorio Barrios, Raimundo Pastore, Pola Alonso.
(13) **LA HORA DE LOS PIBES - Infantil**
Dibujos animados.
16.30 (7) **LASSIE**
Dibujos animados.
17.00 (2) **LOS ANGELES DE CHARLIE - Serie**
Kate Jackson, Jaclyn Smith.
(7) **MUCHAS COSAS - Infantil**
Edu y El Pollo.
(9) **TELEJUEGOS - Infantil**
Cecilia Charré.
(13) **CRECER CON PAPA - Telecomedia**
Lorena.Paola, Alberto Martín.
17.30 (11) **PLAZA SESAMO III - Infantil**
Raúl Rossi.
18.00 (2) **LA MUJER BIONICA - Serie**
Lindsay Wagner, Richard Anderson.
(9) **MUSICA TOTAL**
Marcelo Bello, Liliana Miculan Araujo.
(11) **CUATRO HOMBRE PARA EVA - Teleteatro**
Alberto Closas, Antonio Grimau.
(13) **TALLER DEL SOL - Infantil**
Víctor Iturralde.
18.30 (13) **DOS AÑOS DE VACACIONES - Serie**
Mare Dinapoli, Didier Guardon.
19.00 (2) **LOS TIGRES VOLADORES - Serie**
Robert Conrad, Simon Oakland.
(7) **EL GRAN HEROE - Serie**
William Katt, Robert Culp.
(9) **TELETIPO 7 Al 8 - Informativo**
César Mascetti, Silvio Huberman.
(11) **LA NOTICIA - Informativo**
"Edición nacional". Jorge Marchetti.
(13) **DOS VIDAS Y UN DESTINO - Teleteatro**
Rita Terranova, Juan Leyrado.
20.00 (2) **MANNIX - Serie**
Mike Connors, Gail Fisher.
(7) **MESA DE NOTICIAS - Humorístico**
Juan Carlos Mesa.
(9) **SUPER AGENTE 86 - Serie**
(11) **LA CIGARRA - Periodístico**
María Elena Walsh, Susana Rinaldi, María Herminia Avellaneda.
(13) **BUENAS NOCHES ARGENTINA - Informativo**
Equipo periodístico de la emisora.
20.55 (9) **GILA: QUE SE PONGA**
Microprograma humorístico.
21.00 (2) **LAS VEGAS - Serie**
Robert Urich.
(7) **30 MILLONES - Informativo**
Roberto Maldana.
(9) **LO MEJOR DE NUESTRO TEATRO**
"La muerte se esta poniendo vieja". Raúl Filippi, Alberto Argibay.
(11) **HUMOR EN DEMO-GRACIA - Comico**
Tincho Zabala, Juan Carlos Galvan.
(13) **LA AVENTURA DEL HOMBRE - Documental**
"La maquina increible", Presenta: Guillermo Emilio Magrassi.
22.00 (2) **STARSKY Y HUTCH - Serie**
David Soul, Paul Michael Glaser.
(7) **INTERPELACION - Periodístico**
Hugo Gambini.
(11) **LOS EXCLUSIVOS DEL ONCE**
"Santa Juana de América, con Virginia Lago.
(13) **COMPROMISO**
"Golpe de estado". Arturo Bonin, Hugo Arana
23.00 (2) **BARETTA - Serie**
Robert Blake.
(9) **A SOLAS - Periodístico**
Hugo Guerrero Martinheitz.
23.30 (7) **LIBRO ABIERTO**
Héctor Yanover, Clara Fontana, Inés Cano
(11) **LA NOTICIA - Informativo**
"Síntesis". Enrique Landi.
24.00 (2) **FAMILY - Serie**
Sada Thompson, James Broderick.
(7) **INFORME FINAL - Informativo**
Carlos Nahón, Osvaldo Lorenzo.
(11) **NOCHE DE CINE**
"El jardín de Ala". Marlene Dierrich, Charles Boyer.
(13) **PRIMERA HORA - Informativo**
Rodolfo Pousa.

SUS CARTAS ESTAN ECHADAS

♡	♣	◊	♣	♠	◊	♣	♡	♠	♡	♠	◊
A	C	E	O	A	S	N	C	S	O	I	E
♣	♡	♠	◊	♣	♡	♠	♣	◊	♣	♡	♠
T	N	L	A	E	T	L	S	M	T	E	E
◊	♠	♡	♣	♡	♠	◊	♠	♣	♡	♣	◊
I	G	C	E	I	A	G	R	E	M	S	O
♠	♡	♣	◊	♠	◊	♣	♡	◊	♠	◊	♣
A	I	A	E	L	S	C	E	F	E	A	A
♡	♣	◊	♠	♡	♣	◊	♠	♣	◊	♠	♡
N	R	L	J	T	T	S	O	A	O	S	O

En estos 60 naipes se encuentra encerrado un mensaje para usted. Acaso se trata de un augurio o de una advertencia que no deberá desestimar. Para dar con el mensaje que corresponda al lector, éste debe proceder de la siguiente manera: si su nacimiento se ha registrado entre los días 5 y 11 (no importa el mes) eligirá PICAS; si se ha producido entre los días 12 y 19, TREBOL; si lo fue entre los días 20 y 27, DIAMANTE, y finalmente, si su advenimiento al mundo aconteció entre los días 28 y 4, su palo será CORAZONES. Una por su orden leyéndolas de izquierda a derecha, las letras que llevan las cartas correspondientes a la fecha en que nacio y escribalas. Así obtendrá el mensaje.

HOY 22.00

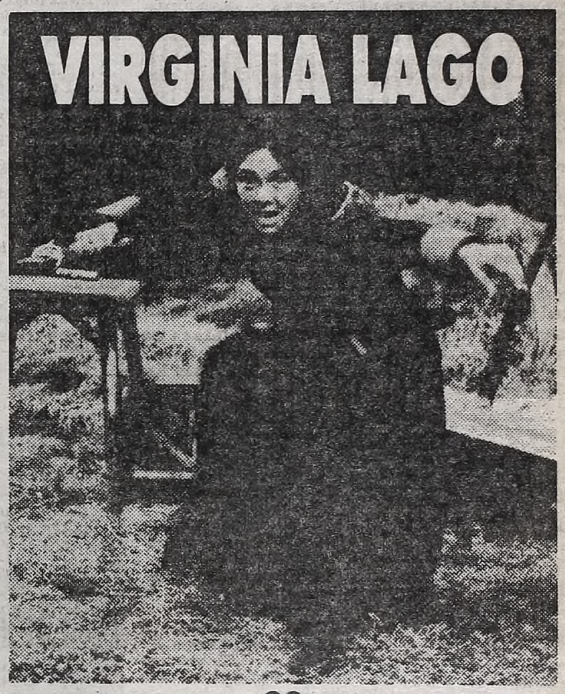

es

SANTA JUANA DE AMERICA

en

LOS EXCLUSIVOS

La heroica historia de Juana Azurduy, una artífice de la independencia americana, escrita por Andrés Lizarraga, con

HECTOR GIOVINE - PEPE NOVOA - ONOFRE LOVERO - TONY VILAS

y un gran elenco.

PUESTA EN ESCENA: RUBENS W. CORREA - DIRECCION: JUAN E. TEDESCO

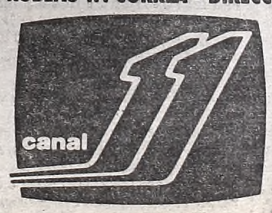

PITTSBURGH (Estados Unidos).— El director general de la ópera de Pittsburgh, Tito Capobianco, un argentino de ascendencia italiana, fue seleccionado para recibir un prestigioso premio de arte en Francia por su promoción de las creaciones operísticas de ese país.

Jean Marie Quehenno, consejero cultural de Francia hará entrega a Capobianco de la Orden de las Artes y las Letras, en el grado de oficial, a nombre de su gobierno en una recepción el 18 de mayo en el consulado francés en la ciudad de Nueva York.

* * *

RIO DE JANEIRO.— "Hasta ahora hemos hecho juntos once películas y siempre hemos logrado un gran éxito en la boletería. Continuaremos haciendo sólo un filme por año. Los productores siempre dicen que es mejor tres o cuatro, pero nosotros nos hemos negado porque inundar el mercado con nuestros productos puede resultar contraproducente". Así lo ha declarado Bud Spencer en una conferencia de prensa en el curso de la cual, junto a Terence Hill, presentó la película flamante de la serie "Trinity" que los dos actores se encuentran rodando.

* * *

SANTIAGO, Chile.— En una ceremonia solemne realizada en el Convento de San Francisco, el Prior de la Orden, Luis Olivares, recibió la biblia que perteneció a la poetisa Gabriela Mistral y una medalla conmemorativa que le otorgó la Universidad de Columbia en 1954, con motivo del Premio Nobel y por su deslumbrante carrera literaria.

Ambas reliquias forman parte de la donación de objetos personales de la poetisa que realizó su albacea y heredera universal, Doris Dana,

* * *

MADRID.— En el mes de setiembre se celebrará en San Sebastián el Trigésimo Segundo Festival Internacional de Cine. En esta oportunidad se ofrecerá una amplia retrospectiva dedicada al cine musical y especialmente a la comedia musical norteamericana de los años 30 y 50. El director del festival, Carlos Gortari viajó especialmente a Estados Unidos con el objeto de seleccionar una buena cantidad de filmes musicales para la retrospectiva, así como también revisar la calidad de las películas en la categoría de "Nuevos realizadores".

* * *

CARACAS.— Carlos Mata, autor del tema "Callate", que promocionó la novela venezolana "Acusada", grabará su segundo longplay, bajo la producción del compositor mexicano Armando Manzanero. La información fue suministrada por el propio vocalista venezolanao, quien anunció que se encuentra trabajando intensamente en la preparación de los nuevos temas y, en los próximos días, deberá viajar a México a entrevistarse con el artista azteca, para coordinar lo relativo a esta segunda producción.

* * *

MELBOURNE.— Luego de varios meses de incertidumbre, los organizadores del Festival Cinematográfico de Melbourne, anunciaron que la manifestación se llevará a cabo del 1° al 16 de junio y que para dicha muestra, ha sido nombrado director ejecutivo Paul Seto.

La sede del Festival, será el "State Theater", en el Victorian Arts Center de esta ciudad, que se inaugurará en el mes de mayo. Durante la reseña, se proyectarán cerca de 200 filmes, entre ellos 40 largometrajes.

¿HAY MAS AMENAZAS?

Parte del elenco que tiene que representar la obra de Roma Mahieu "Juegos a la hora de la siesta" se hicieron presentes en CRONICA para denunciar que habían sido objeto de amenazas telefónicas por parte de un denominado comando "Patria y Sol", para advertirles que no estrenen tal como estaba programado el día 25 de mayo. Omar Gómez Celis, Carlos Piñeiro y Gustavo Volpin, aseguraron que la empresaria de "El Vitral" no accedería al estreno en tanto persista esa amenaza.

● **CONFIRMACION**

Consultada la comisaría 5ª, se nos aseguró que si bien la presentación de esa denuncia existía, ella solo se había hecho en virtud de que la misma solo se hacía para saber si la parte empresaria, tenía la seguridad de poder firmar el contrato, en la medida de contar con las medidas de seguridad para poder llevar a cabo la presentación de la misma, sin que existieran las "preanunciadas amenzas que hicieran peligrar la misma".

UN PIANO CONTRA PINOCHET

Ovación en el Concierto de Claudio Arrau

SANTIAGO, Chile, 14 (ANSA).— Como un "hito histórico" para el arte y en especial la música chilena, fue calificada unánimemente aquí la primera presentación en el teatro municipal del virtuoso pianista chileno, Claudio Arrau.

El pianista se reencontró con el público local luego de 17 años de ausencia, y fue objeto de una aclamación sin precedentes en la música nacional. Durante 12 minutos el artista fue ovacionado y debió volver quince veces al escenario del teatro municipal.

Arrau decidió ofrecer al público chileno conciertos de "gran dificultad", señaló un vocero de su comitiva, y ello evidenció aún más su "capacidad artística y de interpretación en su primera presentación, en las que ejecutó magistralmente el concierto "El emperador" de Beethoven, y el concierto Número 1 de J. Brahms.

● **ELOGIADO**

Los periódicos locales no escatiman elogios para el pianista, y señalan que su presentación fue "brillante" y "Claudio Arrau es de otro mundo". Tales calificaciones no parecen exageradas porque similares comentarios realizaron especialistas y musicólogos chilenos y extranjeros presentes en la presentación.

Por su parte el pianista afirmó que entre sus futuras actividades artísticas se encuentra la presentación y grabación de obras de Bach "en el instrumento original para el cual fueron creadas: el clavicordio, y también algunas de ellas en piano como "Las Partitas" o "Suites Alemanas".

La llegada de Arrau y su comitiva, compuesta por treinta personas que tuvo lugar el jueves pasado fue trasmitida, tal como sucede con el arribo de jefes de estado, directamente por radioemisoras y televisión.

Le esperaban en el aeropuerto para darle la bienvenida, las principales autoridades de la ciudad como asimismo centenares de niños además de los más destacados exponentes de la música chilena y público en general.

MUÑECAS Y PAYASOS

VIENA, 14 (EFE).— Muñecas, títeres y payasos reinan actualmente en la capital austríaca, hasta el 17 de junio, en el marco del Festival Cultural de Viena que abarca toda una gama de programas musicales y de teatro.

El festival fue inaugurado el sábado con un desfile de máscaras delante del ayuntamiento viernes, y abrieron sus puertas al público el Teatro Imperial y la universidad.

En el centro de la ciudad se han apostado 300 muñecas de tamaño natural que en parte están hechas según modelos prominentes, en parte representan figuras de fantasía.

Están previstos en total 38 conciertos, con la participación de Herbert Von Karajan, Carlo María Giulini, Riccardo Muti y otras personalidad de renombre.

También se ofrecerán representaciones del "Grupo de acción instrumental" por Jacobo Romano y Jorge Zulueta así como del "Gran Magic Circus" de Jerome Savary.

USTED Y LOS ASTROS

ACUARIO
(21 de enero al 19 de febrero)
Prudencia en asunto de trabajo, no deje nada librado al azar. En amor, se aleja inconveniente. Plan personal.

PISCIS
(20 de febrero al 20 de marzo)
Colabore con compañeros en plan de trabajo. En amor, analice sus inconvenientes. Buena noticia en el hogar.

ARIES
(21 de marzo al 20 de abril)
Es el momento de tomar una decisión en su trabajo. En amor, obre con simpatía y comprensión. Se confirma plan.

TAURO
(21 de abril al 22 de mayo)
Se aleja inconveniente de trabajo, amigo trae la solución. En amor, no dé motivos de celos. Noticia esperada.

GEMINIS
(23 de mayo al 21 de junio)
Carta o noticia relacionadas con adelantos en su trabajo. En amor, se posterga encuentro. Alegría en el hogar.

CANCER
(22 de junio al 21 de julio)
Buen día de trabajo, salen adelante planes. En amor, no dé importancia a una discusión. Colabore en el hogar.

LEO
(22 de julio al 21 de agosto)
Apoyo de compañeros en asunto de trabajo. En amor, evite discusión. Se aleja inconveniente en el hogar. Salud.

VIRGO
(22 de agosto al 22 de setiembre)
Buena oportunidad en plan de trabajo, obre con fe. En amor, no dé motivos de celos. Active proyecto familiar.

LIBRA
(23 de setiembre al 22 de octubre)
Asunto de trabajo toma un giro imprevisto. En amor, obre con simpatía y comprensión. Se aclara situación difícil.

ESCORPIO
(23 de octubre al 21 de noviembre)
Active plan de trabajo, de usted depende el éxito. En amor, se alejan dudas. Se aleja inconveniente familiar.

SAGITARIO
(22 de noviembre al 21 de diciembre)
Buen día de trabajo, se adelantan planes. En amor, se aclaran dudas. Apoyo de familiares en plan personal.

CAPRICORNIO
(22 de diciembre al 20 de enero)
Asunto de trabajo toma un giro imprevisto, sea prudente. En amor, sepa esperar el momento. Buena noticia.

RECUERDOS INFANTILES DE UN REPUBLICANO EXILIADO

El pequeño José Sanz, de destacada actuación en el filme.

"VALENTINA": Interesante filme de Antonio José Betancor, con guión cinematográfico de Lautaro Murúa, Betancor, Escobedo y Javier Moro. Con Anthony Quinn. José Sanz, Paloma Gómez y Alfredo Lucchetti.

Es la historia cotidiana de un niño, en un pueblo, el amor infantil que marcará sentimentalmente su futuro y que son los recuerdos del autor (Ramón J.Sender), que escribió este libro en Francia, en el confinamiento que la política española impuso a los republicanos en el exilio. Cines Opera y Gran Splendid.

MICHAEL JACKSON ESTA CON SHIRLEY

Indudablemente; el carisma de Michael Jackson va más allá de sus atronadores canciones, al punto tal que las primeras figuras del jet-set de los Estados Unidos se interesan por él. El discutido y personal cantante, fue de visita a un programa de Shirley MacLaine y la actriz, que ya gusta de los placeres de los Oscars, se vio tremendamente conmovida por la personalidad del creador de tantos hits. Es que cuando un artista logra pasar la barrera de lo cotidiano, hace tabla rasa con las primeras figuras del espectáculo, aunque éstas hayan logrado lauros internacionales. Michael, ha demostrado una vez más que con cirugía estética o sin ella, puede llegar a conmover los cimientos de todos los Estados Unidos. ¿Estamos ante una nueva versión de Elvis Presley? (Radiofoto UPI).

PALABRAS CRUZADAS

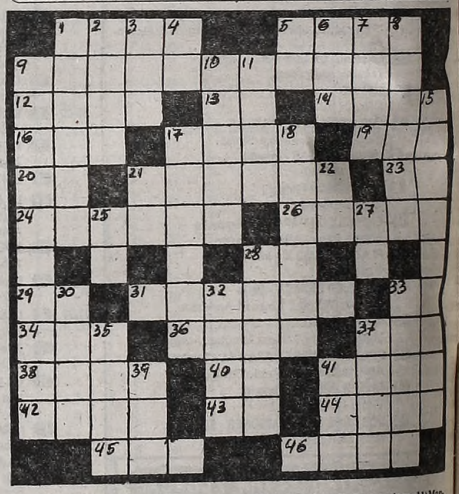

HORIZONTALES

1) Plata anual de la familia de las gramíneas. 5) Natural de Marruecos. 9) Calidad de cesible. 12) Dejar constancia mediante escrito. 13) Interjección, quia. 14) Príncipe árabe. 16) Hueso de la cadera. 17) En anatomía: astrágalo. 19) Interjección que anima. 20) Aumentativo. 21) Antifaz. 23) Pronombre personal. 24) (Juan) marino que descubrió la costa del Canadá. 26) Grato, deleitoso. 28) Contracción. 29) Una cara de los dados. 31) Quebrar. 33) Nota musical. 34) Falto de belleza. 36) Demostraba alegría. 37) Perro. 38) Calidad de yodo. 40) Apócope de mamá. 41) Pez de Canarias. 42) Lago salado del sur de Rusia. 43) Antigua moneda de cobre de los romanos. 44) Célebre divinidad mitológica de Grecia. 45) (Juan Bautista) Economista francés (1767-1882). 46) Tela de hilo de Holanda.

VERTICALES

1) Carne salada y seca. 2) Pronombre demostrativo. 3) Espacio de veinticuatro horas. 4) (Beauharnais). Primer marido de Josefina, emperatriz de Francia (inicial). 5) Tercera nota musical. 6) Variedad de tono y forma. 7) Conjunto de flores. 8) (San) 5 abad de Cluny (962-1048). 9) Ortografía viciosa. 10) Hijo de Dédalo en la mitología griega. 11) Mandra, tilde. 15) Lugares donde se toma sol. 17) Grabar dibujos en la piel. 18) Hija de Acab y Jezabel. 21) Preposición equivalente a con. 22) Abreviatura de antemeridiano. 25) Voz para dar miedo. 27) Artículo determinado. 28) En vez del nombre. 30) Síncope de tetor. 32) Epígrafe. 33) Golosina. 35) Composición poética. 37) Arbol maderable de Cuba. 39) Agua agitada. 41) Figurativo; gracia, donaire.

(La solución mañana)

T		H	I	S	T	O	R	I	A	T
I		A		T	I	R	A		B	X
S	A	B	A		P	O		T	R	I
A		I		C	A	S	A		I	P
N		L	E	O			B	A	R	A
A	L			R	U	S	O			E
	E	A		A	T	U	N		N	N
M		C	O	Z			A	V	E	P
A		O		A	T	A	R		V	L
P	A	S	O		O	R		C	A	D
A		A		A	N	A	M		D	E
S		R	E	T	O	R	I	C	A	A

(Solución del problema anterior)

TEATROS

N. 35-1430. MARTES 15 a las 21: Ext. Nº 32. Present. del "TWYLA P DANCE". Prog. "SUE'S "TELEMANN"; "NINE SINA-SONGS". Dir. y coreog. TWYLA P. Música grabada en cinta tofónica. Pl. $a 800. Loc. en vta. COLES 16 a las 21: 1ra. Función Ab. a 2 Nocturnas. Act. del LA THARP DANCE". Prog. EIT JELLY ROLIS"; "THE E", "BRAHMS-PAGANINI". y coreog. TWYNA THARP. Música grabada en cinta magnetofónica. de Ab. en vta. Pl. $a 800. Boletería los días de 10 a 20 en Tucumán 1.

MUNICIPAL GRAL. SAN MARTIN. rrientes 1530. 46-8611. —Sala Martín Coronado. Mañana a las 18: MARIA ESTUARDO", de F. Schiller. Graciela Araujo, Alfonso de Grazia y elenco. Dir.: Santángelo. Func. A". Juev. a las 21.30: "BABILONIA", de A. Discépolo. Con Pachí s, Roberto Carnaghi y elenco. José Bove. Func. Abono "I". Sob. Ab. $a 25. Vta. c/3 días de antic. la Casacuberta. Juev. a las 21.45: Popular: "EL GIGANTE AMALAS", de Juan B. Alberdi. Con liana Filmus, Mirta Mansilla y nco. Dir. Lorenzo Quinteros. Pl. 5. Vier. a las 21.30: (estreno): "MEDA POR MEDIDA", de William akespeare. Con Alicia Berdaxagar, lio Braga y elenco. Dir. Laura sen. Pl. $a 40. Loc. en vta. c/3 días antic. ala Cunill Cabanellas. Mañana a 21.30: "KNEPP", de Jorge Golberg. Con Luisina Brando, Enrique Liporace y gran elenco. Dir. Laura sen. Pl. $a 75. Loc. en vta. c/3 días antic.

PRESIDENTE ALVEAR. Corrientes 1659. 46-6076. Teatro Presidente var presenta el sainete de A. Vaezza "TU CUNA FUE UN CONVENTILLO". Con Lolita Torres. Dir. olfo Graziano. Vier. a las 21.30. a las 19 y 22. Dgo. a las 19. Loc. en

MALFIL. Corrientes 1753. 40-7575. IS BRANDONI, MARTA BIANCHI ULIO DE GRAZIA en
PAPI
Carlos Gorostiza. Con Darío andinetti. Dir. Gral. David Stivel. c. en vta. Mar. a vier. a las 22. Sáb. a 21 y 23.15. Dgos. a las 20. Miér. día pular.

ASTRAL. Corrientes 1639. -5707/9964. Hoy a las 15 y 17: "MARGARITO CIRCO" con Margarito Tere y La Pandilla y Mónica Núñez rtes, en el Mágico Mundo del Circo. RGE PORCEL, ALBERTO OLEDO, NAANIM TIMOYKO y MARIO PAG en
VUELVEN LOS GUAPOS
n César Bertrand, Delfor Medina y nco. Dir. Nicolás Carreras. Martes a mingo a las 21 y 23.15. Sáb. trasn. 0. Loc. en vta.

BAMBALINAS. Chacabuco 947. -0819. Segundo año de éxito: UERTE ACCIDENTAL DE UN NARQUISTA". La obra de Darío Fo. iér. y juev. a las 21.30. Vier. a las 22. ib. a las 21 y 23.15. Dgos. a las 21.

BLANCA PODESTA. Corrientes 283. 35-2592. CARLOS ANDRES ALVO y RICARDO DARIN en
EXTRAÑA PAREJA
a obra de Neil Simon. Con José Luis azza y Carlos Olivieri. Dir. Carlos oreno. Mar. a vier. a las 21.30. Sáb. a s 21 y 23.15. Dgos. a las 20.30. S.r. Loc. vta. c/5 d. de ant.

BUENOS AIRES. Rodríguez Peña 7. Cont. dde. las 13: "SEXO LOCO". ib. dde. las 15. P.m.18. A las 21.15 y 15: el más original music-hall de Bs. s. con Pete Martin y Juancito Díaz. ib. trasn. 1.15. Domingos descanso.

COLISEO. M. T. de Alvear 1115. 3-1242/7115. Gran éxito de
NACHA GUEVARA
n su espectáculo "AQUI ESTOY". iér. a vier. a las 21.30. Sáb. a las 20.30 23. Dgos. a las 20. S.r. Loc. en vta. c/5 as de antic.

DE LA RIBERA. P. de Mendoza 21. 28-8866. La Comedia Nacional en OY ENSAYO HOY", con Jorge Baeiro, María Concepción César y gran enco. Dir. Rodolfo Graziano. Pl. 50. Vier. a las 20.30. Sáb. a las 20. gos. a las 19. Ultimos días.

DEL GLOBO. M. T. de Alvear 1155. 3-8351. Alberto Closas y José Cilán en
OCHO PREGUNTAS
A UN MONARCA
espectáculo más audaz para el espectador más inteligente. La obra de fonso Paso. Gran elenco. Dir. Alrto Closas. Mar. a vier. a las 20.45. ab. a las 20 y 22.30. Dgos. a las 17 y 20. oc. en vta.

FLORIDA. Florida 165. 30-5360. resenta: "MAS QUE DESNUDAS". on Moira Star y las Florida Sexy licas. Coreog. R. Campos. Lunes a ernes de 13 a 22. Sábados de 18 a 1.30. m 18.

LICEO. Rivadavia y Paraná. -4291. La Casa del Teatro presenta a HINA ZORRILLA y CARLOS PERAVALLE en
IARIO PRIVADO DE ADAN Y EVA
a obra de Mark Twain. 4 únicas semanas. Mar. a sáb. a las 21 y 23. Dgo. a s 18 y 21.

LORANGE. Corrientes 1372. -7386. VIRGINIA LAGO y elenco en.

GUIA DE CINES Y TEATROS ★ GUIA DE CINES Y TEATROS ★ GUIA DE CINES Y TEATROS

LA PIAF
P.m.18. La obra de Pam Gems. Adapt.: R. Cossa. Mar. a vier. a las 21. Sáb. a las 22. Dgo. a las 20.30. Juev. popular. Loc. en vta c/5 días de antic.

★ MAIPO. Esmeralda 443. 392-4882. SUSANA GIMENEZ en:
LA MUJER DEL AÑO
Actuación especial de Arturo Puig. Con Aída Luz, Luz Kerz y Maurice Jouvet. Dir.: M. Morgan. Mier. a dgos. a las 21 y 23. Loc. en vta.

★ NACIONAL CERVANTES. Libertad 815. 45-4224. ULTIMAS SEMANAS. La Comedia Nacional presenta "DE PIES Y MANOS", de R. Cossa. Con Alfredo Alcón y gran elenco. Dir. O. Grasso. Mar. a vier. a las 20.30. Sáb. a las 21.30. Dgos. a las 19. Pl. $a 60. Loc. en vta.

★ NACIONAL CERVANTES. Libertad 815. 45-4224. La Comedia Nacional en "DES TIEMPO", de Eugenio Griffero. Con Alejandra Boero y Osvaldo Bonet. Dir. José María Paolantonio. Sáb. a las 18. Dgos. a las 22. Pl. $a 60. Bolet. dde. las 10.

★ OLIMPIA. Sarmiento 777. 40-2678. Quinto mes de éxito: "EL EFECTO DE LOS RAYOS GAMMA SOBRE LAS CALENDULAS", de Paul Zindel. Dir. Carlos Rivas. Pl. $a 150. Juev. pop. $ 90. Juev. a sáb. a las 21.30. Dgos. a las 20.

★ PARADISE. Corrientes 827. Cont. de lunes a domingos de 20 a 4: HOT STRIP: "DESNUD... EN PARADISE". Con las mujeres más excitantes de Buenos Aires. P.m.18.

★ PAYRO. San Martín 766. 312-5922. Grupo La Barraca presenta: "CHAU MISTERIX", de M. Kartun. Dir.: Q. Viaggio. Con A. Mastromauro y C. Fridman. Juev. (día popular) a las 22. Vier. y sáb. a las 22.15. Dgos. a las 21.15: Pl. $a 100. Juev. $a 50. Bolet. dde. las 16.

★ PREMIER. Corrientes 1565. 46-2113. Santiago Bal, Luisa Albinoni, Rolo Puente y María Rosa Fugazot en:
EL CHAMPAN LAS
PONE MIMOSAS
Con Adriana Brodsky, Amalia González, Ginette Reynal, Jaimito Cohen y Vicente La Rusa. Dir. Gral.: Gerardo Sofovich. Mar. a dgos. a las 21 y 23. Sáb. tras. 1. Loc. en vta.

★ REGINA. Av. Santa Fe 1235. 44-5470. José María Vilches en: "...DONDE MADURA EL LIMONERO", de Antonio Machado. Mar. a juev. a las 21.30. Vier. a las 22. Sáb. a las 21 y 23. Dgos. a las 18 y 20. Loc. en vta.

★ TABARIS. Corrientes 831. 392-8509. MORIA CASAN, JAVIER PORTALES, CARMEN BARBIERI y MARIO SANCHEZ en
LA PATOTA REVISTERA
Con: Mario Castiglione, "Dúo Contrapeso" y gran elenco. Libro y dir. gral. Hugo Sofovich. Mar. a dgos. a las 21 y 23. Sáb. trasn. 1.

★ THEATRON. Av. Santa Fe 2450. 825-8914. Otro éxito de Carlos Mathus: "PAYASOS", de Timochenko Wehbi. Con A. Leiva y A. Cura. Miér. a vier. a las 21.30. Sáb. a las 22.30. Dgos. a las 20. P.m.18.

CINES

★ A.B.C. Esmeralda 506. 392-9506. Cont. de 10 a 2. En vivo un increíble show con las sexy girls más jóvenes y hermosas de Buenos Aires. Los filmes prohibidos. Estrictamente P.m.18.

★ ADAN 1. Corrientes 959. 393-6115. A las 13.25, 15.55, 18.15, 20.35 y 22.50:
BUSCANDO A MR. GOODBAR
P.m.18. Con Diane Keaton y Richard Gere. A las 15.45, 18.5 y 20.25: Notic.

★ ADAN 2. Corrientes 959. 393-6115. A las 13, 15.20, 17.40, 20.5 y 22.20:
YENTL
P.m.13. Una película creada, dirigida e interpretada por Barbra Streisand. A las 15.10, 17.30, 19.55, y 22.20: Notic.

★ ALFA. Lavalle 842. 392-1114. A las 13.5, 15.10, 17, 19, 21.5 y 23.10:
EL EXORCISTA II
(El hereje)
P.m.18. Con Linda Blair y Richard Burton. A las 13, 14.50, 16.50, 18.50, 20.50 y 23: Notic. Sáb. trasn.

★ AMBASSADOR. Lavalle 777. 392-9700. A las 13, 14.50, 16.45, 18.55, 21.5 y 23.15:
GRACIAS POR EL FUEGO
P.m.14. Un filme de Sergio Renán. Con L. Murúa, V. Laplace, B. Mujica y G. Dufau. A las 14.40, 16.35, 18.35, 20.45 y 22.55: Notic. Sáb. trasn. 1.20.

★ AMERICA. Callao 1057. 41-3818. Sensacional estreno. A las 13.15, 15.35, 18.5, 20.35 y 23.5:
LA TRAVIATA
Con Teresa Stratas, Plácido Domingo y Cornell Mac Neil. Dir. Franco Zefirelli. A las 15.15, 17.40, 20.10 y 22.40: Notic. S.r. Sáb. trasn. 1.20

★ ARIZONA. Lavalle 727. 392-6967. Continuado 13.30, 16.45, 20 y 23.15:
LAS NOCHES SEXUALES
DE DRACULA
A las 14.55, 18.10 y 21.25:
MARTA,
MEMORIA DE LA PERVERSION
P.m.18. Sáb. trasn. 1.15: Las noches sexuales de Dracula.

★ ATLAS. Lavalle 869. 392-1936. A las 12.50, 14.35, 16.45, 18.55, 21.5 y 23.15: Dos horas menos cuarto antes de Cristo. P.m.13.

★ ATLAS RECOLETA. Guido 1952. 801-2006. A las 14.30, 18 15 y 22: Fanny y Alexander P.m.13.

★ AVENIDA. Avda. de Mayo 675. Cont. 11, 14.40, 18.30 y 22.15: Justicia para todos; 13.45, 16.35 y 20.30: Policías y ladrones. P.m.18.

★ BIARRITZ. Suipacha 482. 392-0356. A las 13, 15.20, 17.45, 20.20 y 22.55: Feos, sucios y malos. P.m.18.

★ BROADWAY. Corrientes 1155. 35-2345. A las 13.10, 15.30, 18, 20.30 y 23:
LA TRAVIATA
S.r. Con Teresa Stratas, Plácido Domingo y Cornell Mac Neil. Dir. Franco Zefirelli. A las 15.20, 17.40, 20.10 y 22.40: Notic. Sáb. trasn. 1.10. Loc. en vta. c/3 días de antic.

★ CALLAO. Callao 27. 40-1898. A las 14.55, 17, 19.5, 21.10 y 23.15: Evita. S.r.

★ CAPITOL. Santa Fe 1848. 44-2379. A las 13.50, 16.10, 18.30, 20.50 y 23.10: El marginal. P.m.18.

★ CERVANTES. Belgrano 1820. 38-2698. Cont. 16.5, 19.35 y 23.10: Flashdance; 14.10, 17.40 y 21.10: La pista de la Pantera Rosa. P.m.14.

★ CINEMA UNO. Suipacha 460. 392-1112. A las 13, 15, 17, 19.5, 21.10 y 23.15:
LA DAMA DEL AUTOBUS
P.m.18. Con Sonia Braga y Numo Leal Mais. A las 14.45, 16.45, 18.45, 20.50 y 22.55: Notic. Sáb. trasn. 1.30.

★ CINEMATECA ARGENTINA. Sarmiento 2255. 48-2170. Cont. 18, 20 y 22: Valentino, de Ken Russell. Con Rudolf Nureyev y Leslie Caron P.m.18. Mañana: Reina Cristina.

★ CONCORDE. Lavalle 925. 35-1850. A las 13.10, 15.10, 17.5, 19.5, 21.5 y 23.15:
EL ANSIA
P.m.18 Con Catherine Deneuve y David Bowie. A las 14.50, 16.50, 18.50, 20.45 y 22.55: Notic. Sáb. trasn. 1.20.

★ COSMOS 70. Corrientes 2046. 49-0862. Estreno soviético '84. A las 13.50, 15.40, 17.30, 19.20, 21.15 y 23.10:
SIN TESTIGOS
S.r. Un filme magistral de Nikita Mijalkov. Con Irina Kuochenko y Mijail Ulianov.

★ ELECTRIC. Lavalle 836. 392-1846. Continuado desde las 13: PECADO CARNAL; LA REENCARNACION DE PETER PROUD. P.m.18. Sáb. trasn.

★ EMPIRE. H. Yrigoyen 1934. 47-8770. Festival LUIS BUNUEL. A las 16.5, 19.35 y 23.5: EL DISCRETO ENCANTO DE LA BURGUESIA; 14.20, 17.50 y 21.20: ESE OSCURO OBJETO DEL DESEO. P.m.18.

★ GAUMONT. Rivadavia 1635. 40-3050. A las 14, 16.10, 18.30, 20.50 y 23.10: El marginal. P.m.13.

★ GRAN REX. Corrientes 857. 392-8000. A las 13.15, 15.40, 18.5, 20.35 y 23.10:
EL MARGINAL
P.m.13. Con Jean Paul Belmondo. Dir. Jacques Deray. Música: Ennio Morricone. A las 13, 15.15, 17.40, 20.10 y 22.45: Notic. Sáb. trasn. 1.30.

★ GRAND SPLENDID. Santa Fe 1860. 44-0808. A las 14.15, 16.30, 18.45, 21, 23.15 y sáb. trasn. 1.25:
VALENTINA
P.m.18. Con Anthony Quinn, Paloma López y Conchita Leza. A las 13.50, 16, 18.15, 20 y 22.45: Notic.

★ GRAN VICTORIA. Av. de Mayo 882. 34-1493. Cont. desde las 8: Emmanuelle, esclava de la corrupción; Revancha; El sexo y el amor. P.m.18.

★ IGUAZU. Lavalle 940. 393-9931. A las 13, 15.30, 18, 20.30 y 23:
LUCIO FLAVIO
(El pasajero de la agonía)
P.m.18. Con Reginaldo Farías y Ana María Magalhaes. A las 15.5, 17.35, 20.5 y 22.35: Notic. Sáb. trasn. 1.30.

★ LARA. Av. de Mayo 1225. 38-6966. A las 14.25, 18.15 y 22.5: La hija del minero; 12.45, 16.30 y 20.20: Escalera al poder.

★ LEOPOLDO LUGONES Corrientes 1530. 46-8611. A las 15, 17.30, 20 y 22.30: Qué bello es vivir. Dir. Frak Capra. Con James Stewart y Donna Red. $a 20. S.r.

★ LIBERTADOR. Ctes. 1334. 40-7443. A las 13.10, 15.10, 17.10, 19.10, 21.10 y 23.10:
EL EXORCISTA II
(El hereje)
P.m.18. Con Linda Blair y Richard Burton. A las 15, 17, 19, 21 y 23: Notic. Sáb. trans. 1.20.

★ LOIRE. Corrientes 1524. 49-1900. A las 13, 15.20, 17.50, 20.20 y 22.50:
BUSCANDO A MR. GOODBAR
P.m.18. Con Diane Keaton y Richard Gere. A las 15.10, 17.40, 20.10 y 22.40: Notic. Sáb. trasn. 1.15.

★ LORANGE. Corrientes 1372. 45-7386. Sáb. y dgos. a las 14.30, 16.25 y 18.15: EL CRISTAL ENCANTADO. S.r. Un filme de Jim Henson. Hablada en castellano. Noche ver información en Cartelera de Teatros.

★ LORCA. Corrientes 1428. 40-5017. A las 13.20, 15.40, 18, 20.30 y 23:
EDUCANDO A RITA
P.m.14. Con Michael Caine y Julie Walters. A las 15.20, 17.40, 20.10 y 22.40: Notic.

★ LORENA. Corrientes 1551. 46-7501. A las 13, 15.10, 17.50, 20.20 y 22.50:
LA FUERZA DEL CARIÑO
P.m.14. Con Shirley Mac Laine, Jack Nicholson y Debra Winger. A las 17.25, 19.45 y 22.30: Notic. Sab. trasn. 1.20.

★ LOS ANGELES 1. Corrientes 1770. 40-3742/45-2405. A las 13.15, 15.10, 17.10, 19.10, 21 y 22.50:
LA PANDILLA
DE CUPIDO MOTORIZADO
S.r. Hablada en castellano. 15, 16.55, 18.55, 20.50 y 22.40: Notic.

★ LOS ANGELES 2. Corrientes 1770. 40-3742. A las 13.30, 15.20, 17.10, 19, 20.50 y 22.40:
DUMBO-EL SEÑOR SAPO
S.r. Hablada en castellano. A las 15.10, 17, 18.50, 20.40 y 22.30: Notic.

★ LOSUAR. Corrientes 1743. 40-6100. A las 13, 15.20, 17.45, 20.20 y 22.55:
NUNCA DIGAS NUNCA JAMAS
S.r. Con Sean Connery, Max Von Sydow y Barbara Carrera. A las 15.10, 17.35, 20.5 y 22.40: Notic. Sáb. trasn. 1.15.

★ LUXOR. Lavalle 669. 392-3893. A las 13, 15, 16.55, 19, 21.5 y 23.15:
PECADO VENIAL
P.m.18. Con Laura Antonelli y Alessandro Momo. A las 14.45, 16.40, 18.40, 20.45 y 22.55: Notic. Sáb. trasn. 1.30.

★ MAXI 1. Carlos Pellegrini 657. 35-8822. A las 14.20, 18 y 21.50:
FANNY Y ALEXANDER
P.m.13. Ganadora de 4 OSCAR. La obra cumbre de Ingmar Bergman. A las 14, 17.40 y 21.30: Notic. Sáb. trasn. 1.10.

★ MAXI 2. Carlos Pellegrini 657. 35-8822. A las 12, 15.40, 19.20 y 23:
FANNY Y ALEXANDER
P.m.13. Ganadora de 4 Globos de Oro. A las 15.20, 19 y 22.40: Notic. Loc. en vta.

★ METROPOLITAN 2. Corrientes 1343. 40-1064. A las 13.30, 15.10, 17, 19.5, 21.10 y 23.15:
EL PRECIO DE LA FELICIDAD
S.r. OSCAR al mejor actor (Robert Duvall) y al mejor guión (Horton Foote). A las 16.40, 18.40, 20.45 y 22.50: Notic.

★ MONUMENTAL. Lavalle 780. 393-8865. A las 13, 15.20, 17.50, 20.25 y 22.50:
LA FUERZA DEL CARIÑO
P.m.14. Con Shirley Mac Laine (OSCAR a la mejor actriz principal) y Jack Nicholson. (OSCAR al mejor actor de reparto). Sáb. trasn. 1.15.

★ MULTICINE. Lavalle 750. Cont. desde las 8 hasta las 7.40. P.m.18. Damas únicamente acompañadas por hombres. Espectáculo "Franja verde". Pl. $a 500. Sala 1: EXCITACION. Sala 2: CAN-CAN PARAISO SATANICO. Sala 3: EL DIABLO Y LA SEÑORITA JONES. Sala 4: MORBOSIDADES DE UNA JOVEN VIRGEN. Sala 5: LAS NOCHES SECRETAS DE URSULA. Filmografía en Video y sin cortes.

★ NORMANDIE. Lavalle 861. 392-1000. A las 13, 15, 17, 19, 21 y 23.10: Evita. S.r.

★ OCEAN. Lavalle 739. 392-1515. A las 12.30, 15, 17.35, 20.15 y 22.55:
NUNCA DIGAS NUNCA JAMAS
S.r. Con Sean Connery, Max Von Sydow y Barbara Carrera. Dir. Irvin Kershner. A las 14.50, 17.20, 20 y 22.35: Notic. Sáb. trasn. 1.25.

★ OPERA. Corrientes 860. 35-1335. A las 12.55, 14.45, 16.45, 18.50, 20.55, 23 y sáb. trasn. 0.45:
VALENTINA
S.r. Con Anthony Quinn, Joaquín Jorge Sanz y Paloma Gómez. Un filme de Antonio José Betancor. A las 14.30, 16.20, 18.25, 20.30 y 22.35: Notic. Jueves 24 al lunes 28: MARIA BETHANIA en Concierto, a las 22. Dgo. a las 20.30. Loc. en vta. de 10 a 23.

★ PARAMOUNT. Lavalle 845. 392-9999. A las 13.10, 15.15, 17.15, 19.15, 21.20 y 23.25:
MANIACO
P.m.18. Con Joe Spinell y Caroline Munro. A las 14.40, 16.45, 18.45, 20.45 y 22.50: Notic. Sáb. trasn. 1.30.

★ PARIS. Lavalle 769. 392-2016. Cont. 13.15, 16.35, 19.55, 23.20 y sáb. trasn. 1.30: LA HIJA DE EMMANUELLE; 14.55, 18.15 y 21.35: EL BIEN DOTADO; 16.25, 19.45 y 23.10: Notic. P.m.18.

★ PLAZA. Corrientes 939. 392-7577. A las 13; 15.30, 17.50, 20.20 y 23: Expreso de Medianoche. P.m.18.

★ PREMIER. Corrientes 1565. 46-2113. A las 13, 15, 17, 19, 21 y 23: Y ... ¿DONDE ESTA EL PILOTO? II. S.r. A las 14.40, 16.40, 18.40, 20.40 y 22.40: Notic.

★ PETIT PREMIER. Corrientes 1565. 46-2113. A las 13,20, 15.45, 18.10, 20.35 y 23:
LOS HIJOS DE FIERRO
P.m.14. Con Julio Troxler y José Almejeiras. Un filme de Fernando Solanas. Sáb. trasn. 1.20.

★ SANTA FE 1. Santa Fe 1947. 44-8980. A las 13.35, 15.55, 18.15, 20.40 y 23.5:
LUCIO FLAVIO
(El pasajero de la agonía)
P.m.18. Con Reginaldo Farías y Ana María Magalahes. A las 13.20, 15.40, 18, 20.20 y 22.45: Notic. Sáb. transn. 1.

★ SANTA FE 2. Santa Fe 1947. 44-8980. A las 13, 15.15, 17.30, 20.5 y 22.35:
NUNCA DIGAS NUNCA JAMAS
S.r. Con Sean Connery, Barbara Carrera y Max Von Sydow. A las 19.50 y 22.20: Notic. Sáb. trasn. 1.

★ SARMIENTO. Lavalle 852. 392-3338. A las 13, 15, 17, 19, 21 y 23.10: Porky's. P.m.18.

★ SELECT LAVALLE. Lavalle 921. 35-0235. A las 13.15, 15, 17, 19, 21 y 23: CADENAS CALIENTES; 16.45, 18.45, 20.45 y 22.45: Notic. P.m.18. Sab. trasn. 0.45: Cadenas calientes.; 2.30: Pink Floyd, the wall.

★ STUDIO. Santa Fe 2541. 821-5845. A las 14, 16.15, 18.30, 20.45 y 23: M.A.S.H. P.m.18. Dir. Robert Altman. A las 16, 18.15, 20.30 y 22.45: Notic. Sáb. trasn. 1.

★ SUIPACHA. Suipacha 442. 392-1195. A las 13, 14.50, 16.55, 19, 21.5, 23.5 y sáb. trasn. 1.10: REENCUENTRO. P.m.18. Con Tom Berenger y Glenn Close. A las 16.40, 18.45, 20.50 y 22.50: Notic.

ALMAGRO

★ BIOGRAFO UNO. Corrientes 4636. A las 18.45, 20.45 y 22.45: Notic. 19, 21 y 23: El ansia. P.m.18. Sáb. y dgo. dde. las 17.

★ PALACIO DEL CINE. Rivadavia 3636. 982-4818. Cont. 14.40, 18.35 y 22.30: Porky's; 16.25 y 20.20: Amor eterno: Notic. P.m.18.

★ ROCA. Rivadavia 3753. 812-1517. Cont. 15, 18.35 y 22.15: Valentina; 14.45, 18.20 y 22: Notic. S.r. 16.35 y 20.10: El diablo bajo el sol.

BELGRANO

★ CABILDO. Av. Cabildo 2347. 782-3852. Cont. dde. las 14.30: Notic; Reencuentro. P.m.18. Sáb. trasn.

★ FANTASY. Cabildo 685. 771-0686. Tarde: 14.50, 16.45 y 18.40: La pandilla de cupido motorizado. 20.40 y 22.50: Educando a Rita. P.m.13. Sáb. trasn. 1.15: All that jazz.

★ G. SAVOY. Cabildo 2829. 781-6500. Cont. 15.30, 18, 20.30 y 23: Lucio Flavio, el pasajero de la agonía. Notic. P.m.18. Sáb. trasn. 1.

★ LIDO. Av. Cabildo 3241. 701-2996. Cont. dde. las 14.30: El regreso del Jedi; Romance de un pirata.

★ MIGNON. Juramento 2433. 784-3899. Cont. 14.50, 17.25, 20 y 22.40: La fuerza del cariño; 14.30, 17.5, 19.40 y 22.15: Notic. P.m.14. Sáb. trasn. 1.

BOEDO

★ CUYO. Boedo 858. 97-6975. Cont. 16.10, 19.35 y 23.10: Evita; 14.15, 17.45 y 21.15: El fantástico mundo de la María Montiel. Sr. Sáb. trasn. 1.15.

★ GRAN SAN JUAN. San Juan 3246. 97-4293. Cont. 16, 19.20 y 22.40: El cuerpo de la ragazza; 14.30, 17.50 y 21.20: La svástica en el vientre. P.m. 18.

★ LOS ANDES. Boedo 777. 97-4233. Cont. 16.5, 19.30 y 23: Dos horas menos cuarto antes de Cristo; 14.15, 17.40 y 21.10: Los incorregibles. P.m.13.

★ N. PALACE. San Juan 2461. 941-1723. Cont. 15.20, 19.10 y 23: El ansia; 17.5 y 20.55: Martes 13 III; Notic. P.m. 18. Sáb. trasn.: 1. El ansia.

CABALLITO

★ CABALLITO. V. Martínez 62. 431-0052. Cont. 15, 18.35: El fugitivo; 16.35: El enigma de otro mundo. S.r.

★ MORENO. Rivadavia 5050. 90-4303. Cont. 15, 17.35, 20.15 y 22.40: La fuerza del cariño; 14.45, 17.20, 20 y 22.20: Notic. P.m. 14.

COLEGIALES

★ ARGOS. F. Lacroze 3455. 854-0673. Cont. 14.45, 18.30 y 22.15: Notic.; 15, 18.45 y 22.30: Valentina; 16.35 y 20.20: El diablo bajo el sol. S.r.

FLORES

★ CONTINENTAL. Carabobo 945. 631-2218. Cont. 15.20, 19.10, 21 y 22.40: Porky's; 17.20: Amor eterno. P.m. 18. Sáb. trasn. 1.30.

★ FENIX. Rivadavia 7802. 612-8858. Cont. 14, 15.50, 17.30, 19.20, 21.10 y 22.50: El precio de la felicidad; 15.35, 17.15, 19.5, 20.55 y 22.40: Notic. S.r.

★ GRAN RIVADAVIA. Rivadavia 8636. 69-1356. Cont. desde las 14.30: La pista de la Pantera Rosa; Flashdance. S.r.

★ GRAND PRIX. Gaona 3263. 59-2551. Cont. 15, 19 y 22.50 y sab. trasn.: Expreso de medianoche; 17.10 y 21: La dama perversa. P.m. 18.

★ LOPE DE VEGA. L. de Vega 1744. 567-4343. Cont. 14.40, 18.30 y 22.25: La fuerza del cariño; 16.50 y 20.50: En la quietud de la noche. P.m.14.

★ PUEYRREDON. Av. Rivadavia 6871. 612-0389. A las 14.30, 18.35 y 22.40: Notic. y Valentina; 16.35 y 20.40: El diablo bajo el sol. S.r. Sáb. trasn. 1.

★ SAN JOSE. Rivadavia 7350. 611-5989. Cont. desde las 14: Pasión impura; Carnada humana. P.m.18.

★ SAN MARTIN. Av. Rivadavia 7060. 612-5416. Cont. desde las 13.30: La invasión de las arañas; La cobra satánica. P.m. 14. Sáb. trasn. 0.30.

LINIERS

★ GRAN LINIERS. Avda. Gral. Paz. 44. Cont. 14.45, 17.30, 20.20 y 22.40: La fuerza del cariño; 14.15, 17, 19.45 y 22.25: Notic. P.m.14.

★ GRAN ODEON. Montiel 160. 641-7673. Cont. 15.40, 19 y 22.25: Dos horas menos cuarto antes de Cristo; 14.10, 17.30 y 20.55: Los incorregibles. P.m.13. Sáb. trasn. La dama del autobús.

★ MARTIN FIERRO. Avda. Gral. Paz 47. Cont. 15.30, 19.10 y 22.50: El exorcista II; 13.50, 17.20 y 21: Cuerpos ardientes. P.m.18.

MATADEROS

★ ALBERDI. Juan B. Alberdi 6169. 68-0496. Cont. 15.45, 19.15 y 22.50: La dama del autobús; 14, 17.35 y 21.10: Historia de un amor prohibido. P.m.18.

★ EL PLATA. J. B. Alberdi 5751. 68-1118. Cont. 16.20, 19.45 y 23.10: Dos horas menos cuarto antes de Cristo; 14.30, 18 y 21.20: Los incorregibles de vacaciones. P.m. 13.

★ GRAN LUGANO. Murguiondo 4062. 601-3457. Cont. dde. las 14.30: La dama del autobús; 16.30 y 20.20: Un loco descarado. P.m. 18.

NORTE

★ ATALAYA. Av. Córdoba 4633. 773-0700. Cont. 16, 19.10 y 22.20: Juegos de guerra; 14.50, 17.50 y 21.10: Super festival de dibujos de Tom y Jerry. S.r.

★ RIALTO. Cordoba 4287. 86-8764. Cont. 14.25, 18.30 y 22.30: Yentl; 16.50 y 20.55: Super agente 86 vs. la bomba que desnuda; Notic. P.m. 13.

ONCE

★ LORIA. Rivadavia 3058. 87-1436. Cont. 16, 19.35 y 23.15: Porky's; 14.10, 17.40 y 21.25: El sonido de la muerte. P.m.18.

★ MAJESTIC. Pueyrredón 230. 87-9636. Cont. 14, 17.15, 20.20 y 23.20: La hija de Emmanuelle; 15.40, 18.50 y 22: Internado de muchachas vírgenes. P.m.18. Sáb. trasn.

VILLA DEL PARQUE

★ BERNASCONI. M. Sastre 3195. 50-6462. Cont. 14.20, 18.10 y 22.10: Dos horas menos cuarto antes de Cristo; 16.5 y 20: Los incorregibles. P.m.13.

★ PARQUE. Cuenca 3250. 50-4448. Cont. desde las 14.30: Notic. Porky's; Tributo. P.m.18.

VILLA DEVOTO

★ ACONCAGUA. Av. Gral. Mosconi 3260. 571-5208. Cont. desde las 14.40: Dos locos con suerte; El relámpago azul. S.r.

★ EUROCINE. N. York 3330. 50-1443. Cont. 15.10, 17, 19, 21 y 23: Dos horas menos cuarto antes de Cristo. P.m. 13.

VILLA URQUIZA

★ 25 DE MAYO. Triunvirato 4438. 51-1859. Cont. 16.5, 19.40 y 23.10: La dama del autobús; 14.30, 17.55 y 21.25: Historia de un amor prohibido. P.m.18. Sáb. trasn.: 1.10.

★ GRAN URQUIZA. Bauness 2506. 51-2135. Cont. 15.50, 19.20 y 22.50: Pink Floyd, the wall; 14, 17.30 y 21: Hair. P.m. 18. Sáb. trasn.: 0.20.

GRAN BUENOS AIRES

★ AVELLANEDA. Colonial. 201-7097. Psicópata sexual; Emmanuelle, amor en primera clase; La enviada. P.m.18.
—Gral. Roca. 201-7928. El puño de la serpiente; Muñecas de California y El gran robo.
—Maipú. Porky's; Amor eterno. P.m.18.
—Mitre. 201-6249. Cadenas calientes; Detrás de la puerta. P.m. 18.
—San Martín. 201-0441. La hija de Emmanuelle; Caricias de amante. P.m. 18.

★ BELLA VISTA. Gran Pacífico. La dama del autobús; Intimidades de una cárcel de mujeres. P.m.18.

★ CASEROS. Paramount. Porky's; Noche de graduación. P.m. 18.

★ CIUDAD DE SAN MIGUEL. Mayo. Porky's; Amor eterno. P.m.18.
—San Miguel. La hija de Emmanuelle; Caricia de amante. P.m.18.

★ CIUDADELA. Nvo. Ciudadela. 653-5914. Ultraje al amanecer; Marta, memoria de la perversión; Confesiones de un sádico. P.m.18. Sáb. trasn.

★ EL PALOMAR. Helios. Porky's; Amor eterno. P.m.18.

★ LA TABLADA. Martín Güemes. 652-3055. Porky's; Cuando llama un extraño. P.m.18.

★ LOMAS DE ZAMORA. Avenida. 244-2200. Expreso de medianoche; Kramer vs. Kramer. P.m.18.
—Coliseo. Porky's; Sexualmente hablando. P.m.18.
—Español. 243-0381. Caricias de amante; La hija de Emmanuelle. P.m.18.
—Gran Lomas 244-4988. El cuerpo de la ragazza; Las noches sexuales de Dracula. P.m.18.

★ MORON. Achaval. 629-9164. Cadenas calientes; La jungla de cemento. P.m.18.

CRONICA, Edición de la Tarde. Registro de la Propiedad Intelectual Nº 188.180. Director: Ricardo Gangeme.
Redacción, Administración y Publicidad: Azopardo y Garay. Teléfonos: 361-1001/1051.

GEUNA: SOSPECHOSO DETENIDO

Sería el Responsable del Asesinato del Joven Hincha de Tigre en Sarandí

El principal responsable del asesinato del hincha del club Tigre, Ricardo Darío Geuna, se encontraría detenido en dependencias policiales.

La versión fue recogida durante el velatorio de Geuna, cuyos restos fueron trasladados al cementerio de Tigre, donde fueron sepultados.

Esta información —según se dijo— le fue comunicada telefónicamente durante el velatorio a un familiar de Geuna, que se desempeña en la policía bonaerense, por personal de una repartición policial, que investiga el caso.

Informó la agencia DYN en su despacho N° 100, que fue identificado como Osvaldo Antonio Tapia el presunto autor del asesinato del joven Ricardo Darío Geuna, según informó esta tarde a DYN una fuente inobjetable.

El presunto autor del asesinato del hincha de Tigre sería integrante de la policía de la provincia de Buenos Aires, según se informó y ya fue reconocido por dos testigos del hecho.

Mientras tanto, ciertas versiones indicaban que los autores del asesinato podrían ser integrantes de la "barra brava" de Independiente, algunos de cuyos jefes no habrían presenciado ayer domingo el partido de dicho equipo con Temperley.

Aldo Oliver, hincha de Tigre que junto con su compañero Juan Bautista Gay llegó a alcanzar al asesino de Geuna, aseguró a un reportero de la agencia "Diarios y Noticias" que al tomarlo del hombro éste le mostró una chapa presuntamente policial e inmediatamente "recibí un fuerte golpe que me dio una persona de buzo azul, blanco y rojo, marca Adidas".

Otros hinchas que prefirieron reservar su nombre afirmaron que quien golpeó a Oliver sería el integrante de la "barra brava" de Independiente conocido como "Carnicero", que vive por Adrogué.

Los mismos hinchas se manifestaron extrañados por la tardanza con que arribó la policía al lugar y porque aun no se haya informado sobre el calibre del arma. Varios testimonios indicarían que fueron 3 y no uno los balazos disparados contra Geuna.

Al respecto, familiares de la víctima aseguraron que el arma utilizada para ultimar al joven Geuna fue un calibre 9 milímetros, información corroborada por la Agencia DYN en su despacho N° 45. En el mismo cable, la agencia periodística señala que dicho calibre fue reconocido por el estampido y el fogonazo que produjo la pistola homicida.

Las versiones se conocieron durante el velatorio del joven en la localidad de Beccar.

Geuna, quien fue atacado en una suerte de emboscada que efectuó a la hinchada de Tigre un grupo de aproximadamente 15 personas minutos después de finalizado el partido entre Arsenal y Tigre, murió mientras lo trasladaban al Fiorito, y su cadáver fue luego enviado a la morgue de Ezpeleta.

El joven vivía en las calles Azopardo y Pringles, de General Pacheco, en una humilde vivienda levantada en el terreno donde se encuentra la casa de sus padres. Tenía 22 años, uno más que su esposa Gladys Beatriz Cordón, con quien iba a cumplir tres años de casado.

Una persona que se identificó como Aldo Ernesto Oliver, DNI 12.273.643, habría manifestado ante Juan Bautista Gay que él presenció cómo "una persona de campera marrón, pelo enrulado y bigotes disparó a quemarropa contra el pibe".

Por su parte el presidente de Tigre, Pedro Rodríguez, afirmó que la víctima no pertenecía a la "barra brava" aunque era seguidor del equipo. "En la cancha —afirmó Rodríguez— había solo unos 100 hinchas de Arsenal y 200 de Tigre. Durante el partido no hubo ni un incidente, y por eso creo que lo que ocurrió ayer no tiene nada que ver con el fútbol".

Algunos hinchas revelaron que los incidentes se produjeron cuando el grupo de hinchas de Tigre, festejando la victoria por 3 a 1 de su equipo, fue interceptado por otro que aguardaba escondido.

La locura asesina de una patota terminó con la vi de otro joven. Una esposa y una madre, sin consue

REMATAN CANCHA DE HURACAN

La venta en pública subasta de la sede del Club Atlético Huracán fue ordenada hoy judicialmente en relación con el juicio por despido que le iniciaron años atrás cinco futbolistas profesionales.

El ordenamiento de la subasta fue hecho hoy por el juzgado del Trabajo N° 1, a cargo del doctor Chirinos, correspondiente al juicio entablado por "Eduardo Daniel Jurkevicius y otros" contra la entidad.

Jurkevicius, un arquero que tuvo corto paso por la primera división de Huracán, había iniciado acciones legales al ser despedido, junto a otros cuatro jóvenes jugadores, apellidados Milone, Ures, Felipe y Poelman.

Ante las intimaciones de pagos cursadas anteriormente y no satisfechas por Huracán, la Justicia había embargado la sede social de la entidad, ubicada en la avenida Caseros y 24 de Noviembre, de esta Capital.

MENENDEZ NO QUISO DECLARAR

SAN MIGUEL DE TUCUMAN, 14 (De nuestro corresponsal).— El ex comandante del III Cuerpo de Ejército, Luciano Benjamín Menéndez, se negó hoy a prestar declaración ante el juez Federal René Padilla, por considerar que los cargos que se le imputan son de competencia militar, y sostuvo que las denuncias formuladas contra militares configuran "una agresión y una provocación para quienes participaron honrada y noblemente en la lucha contra la subversión".

Menéndez se constituyó esta mañana ante el juez Federal de la 2ª Nominación, René Padilla, quien debía indagarlo en tres causas que se sustancian por violación a los derechos humanos.

Al término de su breve permanencia en el Juzgado, el general en retiro recibió al periodismo para anunciar que se había negado a prestar declaración

CAREARON A MASSERA CON MADRE DE UN DESAPARECIDO

El almirante (R) Eduardo Massera fue careado esta mañana con Sara Brodsky, quien en declaraciones a la prensa sostuvo que el militar admitió, en una entrevista que tuvo con ella en 1979, que sabía que su hijo Fernando, que permanece como desaparecido, estuvo detenido, pero que no estaba dispuesto a declararlo ante la Justicia.

Fernando Brodsky, estudiante de psicología en la Universidad de El Salvador, desapareció en 1979 y según su padre fue secuestrado poco después de haber hecho un viaje turístico al Brasil.

El careo fue cumplido esta mañana en el Juzgado Civil N° 7 de San Isidro, a cargo del juez Julio Reynoso, donde está radicada la causa por la desaparición de Brodsky.

Massera fue llevado al lugar por personal de seguridad de la Armada, en una de cuyas unidades cumple detención dispuesta por la Justicia Federal en relación con la causa por la desaparición del empresario Fernando Branca.

El militar llegó al juzgado a las 11 en un automóvil de la Armada con cuatro personas a bordo.

En declaraciones a los periodistas Sara Brodsky aseguró que en 1979 el almirante Massera reconoció ante ella que su hijo estaba detenido, pero que le dijo que de ninguna manera estaba dispuesto a declararlo ante la Justicia.

EL TIEMPO

MINIMA: A las 8.30 hora

7°3

MAXIMA: 11°9 a las 14
Humedad: *68%*. Pronóst
Cielo *nublado, fresco*
70% de posibilidades de
cipitaciones.

TV

- ¿ADRIAN GHIO CON NUEVO ROMANCE?
- SIGUE INCOGNITA SOBRE UN REGRESO
- MONICA GONZAGA INSISTE COMO VEDETTE
- JUAN MARCELO, AHORA METIDO EN ACTOR

El rumor engloba el nombre de Adrián Ghio, **el destapista** con el de Mecha Fernández, **la coreógrafa.** Se conocieron durante las representaciones de un envío muchas veces prohibido. Don Ghio **acaba de divorciarse de su primera cónyuge.** ¡Crash!

● ¿HACE O NO HACE?

La pelota sobre donde encallará Gerardo Sofovich, **el controvertido,** sigue disputándose entre el 9 privado y el leonino. El escriba - productor manifestó que **habría televisión este año.** Si bien **se había mostrado proclive** a aceptar al de San Cristóbal **ahora estaría pensando en pasarse a las huestes del recuperado Romay.** El **problemón** en lo tocante a intérpretes lo solucionaría con Juan Carlos Altavista **(actualmente en Europa),** Julio de Grazia, Santiago Bal, Rolo Puente y otro a designar. Por ahora piensa en su traslado a USA de donde volverá pimpante para detectar su situación televisiva. **¡Clong!**

● ES DIFICIL SER VEDETTE

Está preparando sus baterías para salir a un tablado en **condición de vedette la capitosa** Mónica Gonzaga. Para **no hacer papeloncillos** (no cuajó show del verano donde estaba con Andrés Percivale, **el escondido),** se adiestra con Héctor Esteves, quien **para eso tiene "cancha".** Los libretos se los escribe Carlos Augusto, **más conocido** como Korneta. Se ignora en qué recinto irán a parar. **¡Qué lo consigan!**

● FLASHES

●Envueltos en la vida de Schumann se verán Leonor Manso, **la raba,** y Oscar Martínez, **el meditabundo.** Será en especial del canal leonino donde también **preparan el segundo envío** de Virginia Lago, **la ascendida,** que será nada menos que un Chejov ("Flores tardías"). **¡Más cultural, imposible!** ●Juan Marcelo, **el liberal, no solo canta** en el exitoso "Amo y señor" el leit motiv del mismo sino que, también, **participa como actor.** Su papel comenzó siendo pequeño pero **se fue agrandando ¡Oh!** ● Pese a que se **corrieron rumores** acerca de la **defenestración de** a "A solas" que conduce Hugo Guerrero Marthineitz, **el peruano,** el mismo seguirá gozando de buena salud (por el momento). Tanto es así que **no pasará a otra telemisora,** como se había dicho. Claro que siempre **puede suceder cualquier cosa.**

● "ME CASO CON UN HOMBRE"

El viernes, **a las 16.30 horas,** en civil de calle Uruguay contraerá enlace, **tal como primiciamos, la querendona** Ruth Durante. Lo hace con **el deportista** Roberto Riganti. No habrá ceremonia religiosa, según se dice. Tampoco habrá fiesta a lo grande. **"Me enamoré y me caso con él porque es muy hombre",** confidenció doña Ruth. **Ojalá sean felices.** ● Con motivo de las **"Jornadas Culturales de Colombia en buenos Aires"** (hasta el 27 del corriente) se presentará el **Ballet Folklórico** de dicho país en la sala del Cervantes (el 21 y el 22). En el Centro Cultural San Martín el poeta Eduardo Carranza hará conferencias y recital de poemas (el 21 y el 24). Héctor Montoya Añez, **el clavencinista,** ofrecerá varios recitales. **América libre y unida.**

● REDUCTO SE NECESITA

Elsa Nilda Gómez, más conocida como Elsa Daniel, **la increíblemente aniñada,** está buscando salita para poder hacer **unipersonal divertido.** La chica **suele caminar infinidad de cuadras** enfrascándose en la meditación y **hasta una lagrimita** se escapa de sus ojos cuando **reconoce sus errores. ¡Si todos los tenemos, por favor!**

● HACER LO QUE SE QUIERE

En "Santa Juana de América" que se pasará esta noche, en **competencia** con "Golpe de Estado" ("Compromiso") verá **el primer envío** con Virginia Lago, **la elevada,** en conchabo televisivo. **"Hago lo que quiero porque así me lo pidió Bellizi. En teatro eso se puede hacer. En TV pienso que nunca".** Según pudimos ver en **privado,** se grabó en el estudio mayor durante dos jornadas **(una duró 24 horas)** y comprende **una batalla. "Si no hubo exteriores es porque no quisimos perder la esencia teatral",** nos dijo la protagonista. El decorado es una cámara negra con yuyos y neblina. Héctor Giovine tiene **potente trabajo** (es degollado al final) al lado de doña Virginia, **aparte su cónyuge.** Don Héctor **pronuncia término irreproducible, vedado hasta diciembre en el video.** La labor de Virginia Lago **cobra patetismo** al encarnar a heroína célebre de nuestra raíz histórica. **Se verá el resultado.**

● LAS EX RIVALES

Luego de 19 años (surgieron en el '65) **dos ex rivales** se enfrentaban en país tan lejano como Japón. Sucede que María Alexandra, **la blonda,** partió a Tokio llevada por Mariano Mores debido que dada la dolencia de Nito no podía viajar ni éste ni su cónyuge Claudia. Una vez fallecido el hijo de Mores, **su viuda decidió seguir su carrera en el país nipón.** Como allí se encuentra doña María Alexandra es que las dos cantantes se toparán.

● ¿NOVIOS O NO?

Mientras la progenitora de Carolina Alejandra Papaleo, de 15 (Léase Irma Roy, **la meditativa**) asegura que su hija solo es amiguita de Fabián Gianolla, **de 21,** la verdad es que a los chicos **los ve muy arrumacados.** La propia Carolina asegura que don Fabián **es su novio.** El hijo de Beto Gianolla se convirtió en actor antes de tiempo porque **"Al morir papá teníamos que comer en casa y tuve que salir a buscar trabajo".** Más **categórico, imposible.**